Al Servicio del País

Central Hidroeléctrica del Rincón de Baygorria

A casi 15 años de la inauguración de la represa del Rincón del Bonete se pone en marcha la primera turbina de la Central Hidroeléctrica del Rincón de Baygorria, realizada por un consorcio integrado por las firmas Siemens Schuckertwerke A. G. Siemens Bauunion G. m. b. H. Philipp Holzman A. G. Grun & Bilsinger A. G., de la República Federal Alemana.

Ello significa otro importante paso en la marcha industrial y económica de toda la Nación.

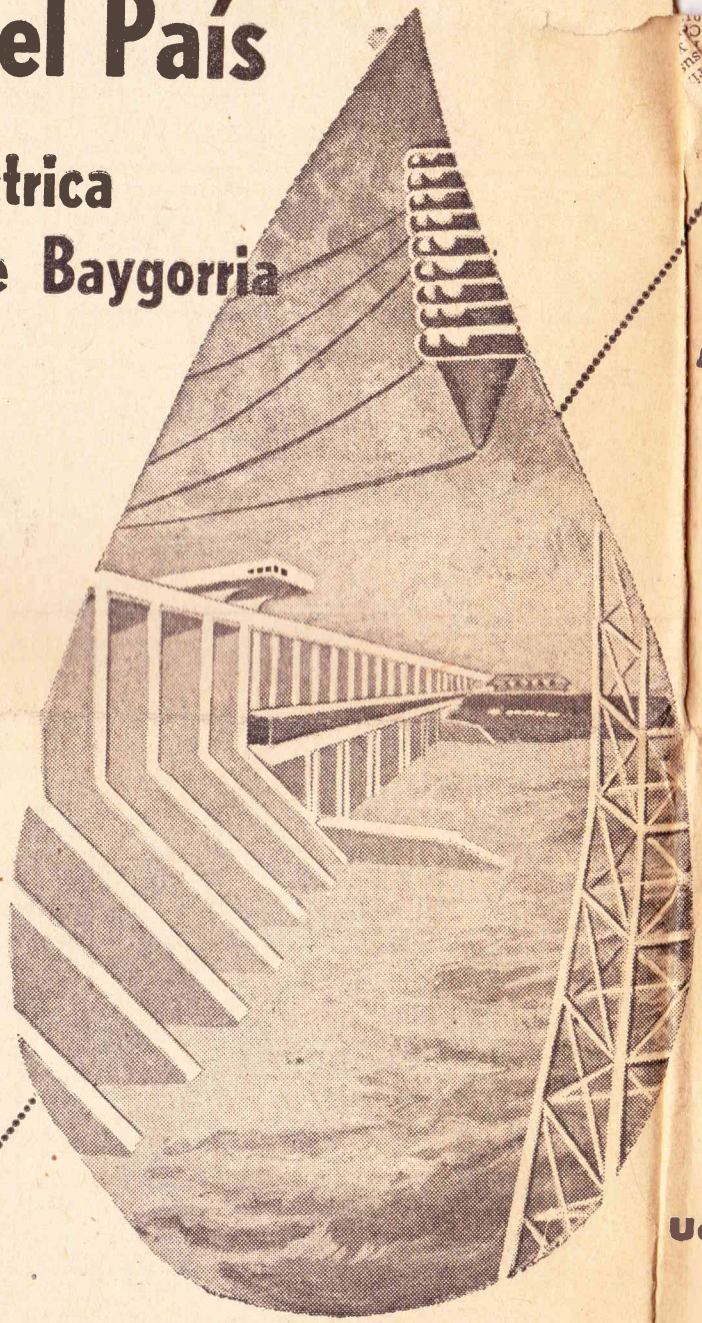

Al Servicio de la Central Hidroeléctrica

LUBRICANTES INDUSTRIALES SHELL

La primera turbina en funcionar es de tipo hidráulico Kaplan, de eje vertical y de una potencia máxima de 49.500 H.P., entrando en servicio con 36.000 K.W. El mantenimiento, conservación y rendimiento de esta turbina, así como el de toda la maquinaria de la Central Hidroeléctrica del Rincón de Baygorria, está confiado a los lubricantes industriales Shell, que sirven al país vigilando la industria.

Ud. también puede confiar en SHELL

Un incendio de proporciones.

— NUEVA PALMIRA, 8. (ANI) — Ocurrió en el taller de recauchutaje, que Artigas Luján Galmes tiene en Artigas esq. Juncal. Se originó al explotar un tanque que auxiliaba a una

RECLAMOS

CLINICA DENTAL VAGUARON. — Protesis inmediata todos los días en horario conti-

Santa Rosa y San Antonio.

LAVALLEJA

MINAS, 8. (ANI). — Un

lato al hermano de un balazo

Dr. Justo Pastos Calvo. Aún

ha sido designado el sus-

uto.

cretario del Concejo Dptal.

La Idea.-

9/VII/60.-

32.000 Kwts. nos da Baygorria

Mientras en Rincón del Bonete se espera que lleguen los repuestos para la cuarta màquina, a fin de habilitarla junto a la tercera, que no funciona con toda su potencia,— a pesar de haber sido secados sus bobinados por los tècnicos—y, en suma, se está sufriendo una paralización de seis horas diarias debido al poco caudal de agua del Río Negro. en Rincón de Baygorria ya se ha puesto en funcionamiento— adelantándose en unos cuantos días a su inauguración oficial —una de las máquinas generadoras de 32.000 kws. por hora.

Es así que desde hace cinco días nuestra ciudad está recibiendo esa energía, proveniente de la nueva represa.

Los técnicos afirman que la segunda máquina habrá de ser puesta en funcionamiento dentro de dos meses aproximadamente, y a fin de año la tercera. Se llegarìa así, a producir energía eléctrica en una cantidad de 100.000 kws. diarios.

Como es de conocimiento, recién el 18 de Júlio será inaugurada la nueva obra, lo cual ha de significar solamente un acto formal, ya que en la pràctica estamos consumiendo su energía.

Ahora bien; es de señalar, que de continuar esta ausencia de lluvias en el territorio, y sobre todo en la franja del Rìo Negro, la nueva represa sufriría la misma paralización de Rincón del Bonete, aún cuando el nivel de caída de las aguas en Baygorria es inferior.

EL País 8/VII/60

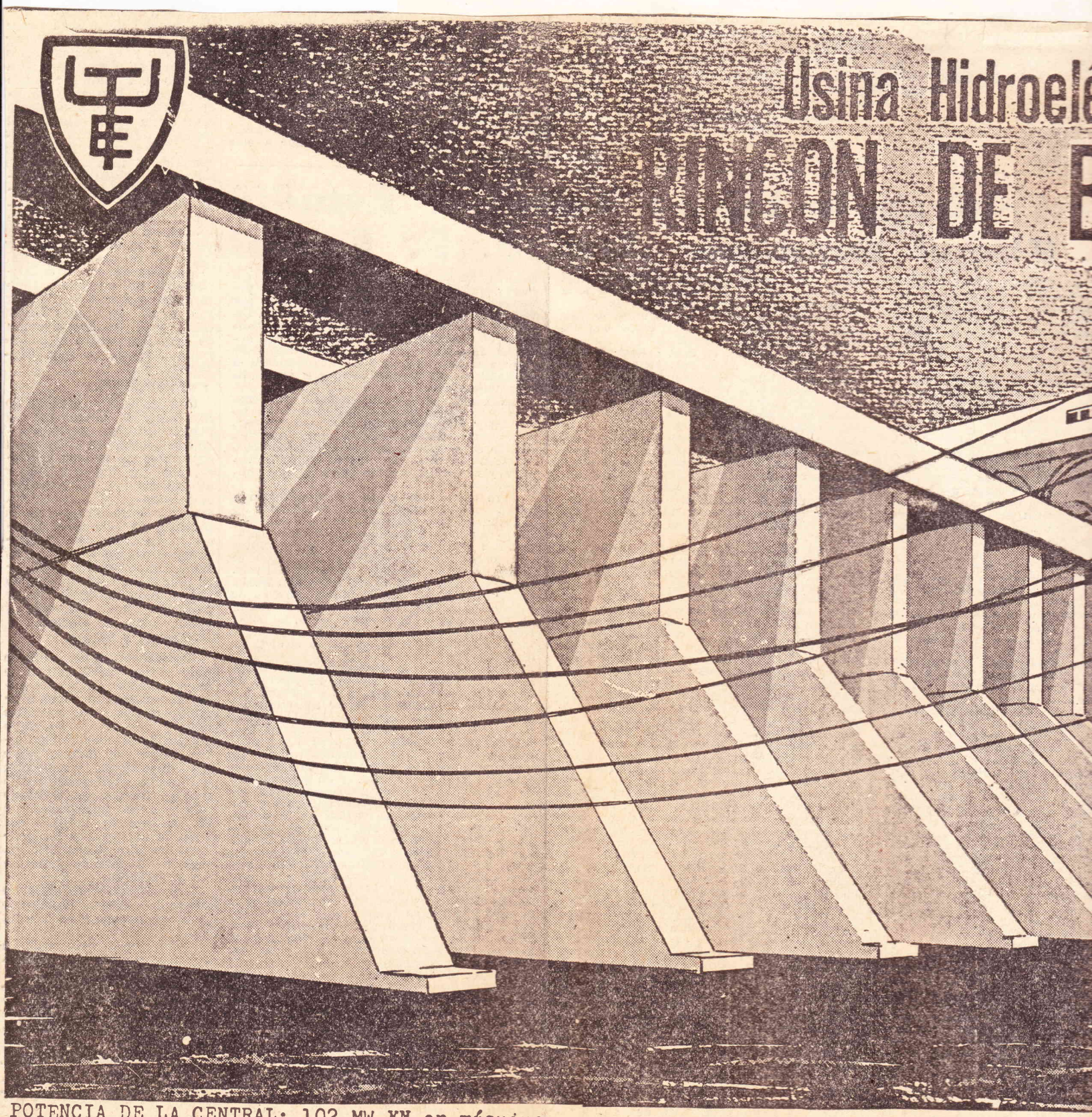

POTENCIA DE LA CENTRAL: 102 MW ~~KN~~ en máquinas

ALTURA MEDIA DE CAIDA: 16 metros

NUMERO DE MAQUINAS: 3

PRODUCCION ANUAL : 440.000.000 kWh anuales

SUPERFICIE DEL LAGO : 95.6 Km2.

AUTOR DEL PROYECTO: Prof. A. Ludin.

DURACION DE LA OBRA: 4 años.

ENTRADA EN SERVICIO INDUSTRIAL : 22 de Ju

INAUGURACION OFICIAL: 8 de Julio de 196

País 8/VII/60.

na Hidroeléctrica en
N DE BAYGORRIA

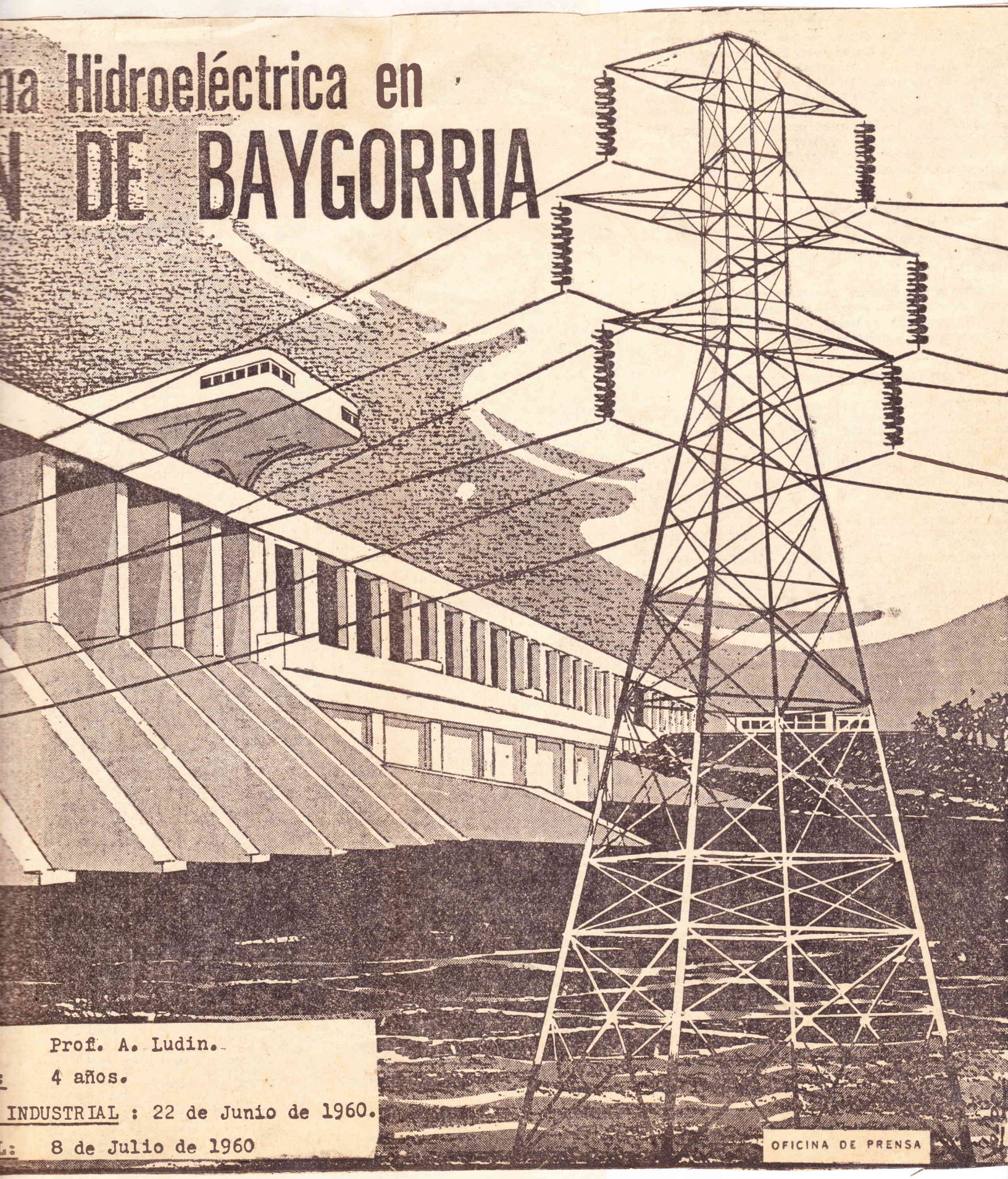

Prof. A. Ludin.

: 4 años.

INDUSTRIAL : 22 de Junio de 1960.

L: 8 de Julio de 1960

EL Debate.-

8/VII/60.

LA USINA DE BAYGORRIA CONT POR LA ECONOMICA DEL PAIS" - DIJO HAEDO

Amplio Plan de Realizaciones

En la reunión que ayer celebró el Consejo de Gobierno, el señor Consejero Haedo expresó que en el día de hoy entrará en servicio la primera unidad generadora de la Cental Hidroeléctrica de Rincón de Baygorria, lo que constituye un paso más hacia el aprovechamiento hidráulico integral de nuestra red fluvial, tal como la previera con visión certera uno de nuestros más destacados Ingenieros, Dn. Víctor Soudriers, verdadero pionero en tal cometido. Hace quince años —dijo— el primero, fue la Central Hidroeléctrica de Rincón del Bonete realizada por el impulso fecundo y la confianza en la técnica y en el progreso del país del gran estadista que fue el Dr. Gabriel Terra, con el concurso eminente de nuestro Partido, ya que a esa obra deben vincularse, entre otros, los nombres del Dr. Luis A. de Herrera, de los señores Aniceto Patrón y Gilberto García Selgas y del Dr. Martín R. Echegoyen. La Central Baygorria, fue preparada sobre un anteproyecto de la U.T.E. perfeccionado bajo la dirección del Ingeniero Adolfo Ludín, —gran maestro que a pesar de sus años, ha llegado al país para ver coronada la obra en que colaboró con eficiencia e insuperable autoridad técnica—, asistido por distinguidos técnicos compatriotas. Las obras se iniciaron a mediados del año 1956.

La represa y usina de Baygorria continúa la obra por la liberación económica del país en materia de energía. Sin fuentes propias de combustibles, hasta que se inauguró Bonete, debió hacer el país, el tremendo sacrificio de importarlos todos. La Usina de Bonete significó un ahorro de importación del orden de 140.000 toneladas de petróleo, por año.

Baygorria significará un ahorro casi análogo al anterior (132.600 toneladas anuales) y que se suma a él. Bonete, costó 87 millones de pesos y en 15 años ahorró al país 133 millones de pesos en combustible. Baygorria podrá costar aproximadamente, en valor actual, la suma de 308,5 millones de pesos y agregará al 98.000 kilowatts de potencia hidráulica, los que podrán producir más 442 millones de kilowatts hora, por año, equivalentes a 132.600 toneladas de petróleo ahorradas por año, Cuando sus tres turbinas estén marchando, en Diciembre se contará en total, con 424.000 kilowatts de potencia generada, entre hidráulica, térmica y en diesel, por la U.T.E.. Esto incentivará a la industria y al comercio. El país crece —dijo— en forma acelerada y necesita —exige— energía para su desenvolvimiento. El crecimiento de la demanda es del orden de 8.3 % anual, por eso, en 1966 será imprescindible haber construído, otra represa, tal como Paso del Puerto, o bien usinas térmicas equivalentes, y quizá ambas sin lo cual tendremos déficit de energía.

Salto Grande es necesario para el desenvolvimier turo del país. No se puede frenar su crecimiento. Sin e tinuo aumento de la energía eléctrica, el país se esta Y un estadista no debe olvidar que en un futuro c habrá que desarrollar también la producción de energ medio de la desintegración del átomo. Confiamos en l tinguidos técnicos que dirigen el Ministerio de Obras cas y la U.T.E., para que este programa de realiza pueda ser cumplido en el tiempo y la forma que aspi Gobierno, para recobrar el dominio de los elementos rales en beneficio de la colectividad, haciendo honor, la confianza que el pueblo otorgó al Partido Nacional elecciones del 30 de noviembre de 1958.

El Sr. Consejero Ing. Rodríguez Correa dijo: Adh todo lo que se diga en materia de liberación económ la República por medio de esas obras.

El señor Presidente Consejero Nardone expresó: Y bién quiero adherir a todo lo expresado precedentem

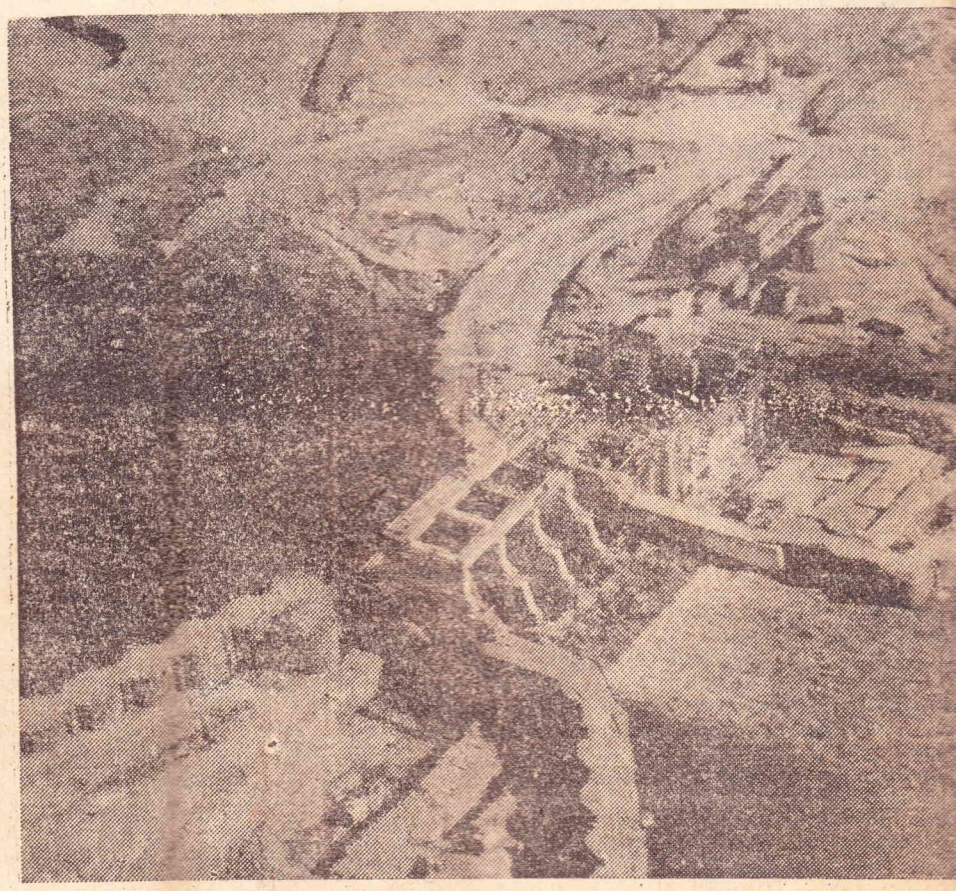

Será oficialmente inaugurada hoy la Centr al Hidroeléctrica de Rincón de Baygorr que está funcionando desde el 22 de junio último. Con tal motivo viajará una deleg ción que parte hoy, a la hora 7, de Monte video. Los visitantes recorrerán las distint instalaciones de la gran usina y posteriorm ente se llevará a cabo un acto en el cu harán uso de la palabra el Presidente del Consejo Nacional de Gobierno, Sr. Beni Nardone; el Presidente del Directorio de U.T.E., Ing. Rodolfo Fonseca y dos técnic La Usina producirá, anualmente, 440.000.000 de K.W., que constituirán un aporte not ble a la disponibilidad de energía eléctrica de nuestro país. Por ese motivo, el acto d hoy tiene proyecciones históricas y marca una etapa importante en el progreso d la Na ción.

El Debate.-

8/VII/60.

REPRESA Y LA USINA DE BAYGORRIA CONT POR LA UPERACION ECONOMICA DEL PAIS" - DIJO HAEDO

Amplio Plan de Realizaciones

En la reunión que ayer celebró el Consejo de Gobierno, el señor Consejero Haedo expresó que en el día de hoy entrará en servicio la primera unidad generadora de la Cental Hidroeléctrica de Rincón de Baygorria, lo que constituye un paso más hacia el aprovechamiento hidráulico integral de nuestra red fluvial, tal como la previera con visión certera uno de nuestros más destacados Ingenieros, Dn. Víctor Soudriers, verdadero pionero en tal cometido. Hace quince años —dijo— el primero, fue la Central Hidroeléctrica de Rincón del Bonete realizada por el impulso fecundo y la confianza en la técnica y en el progreso del país del gran estadista que fue el Dr. Gabriel Terra, con el concurso eminente de nuestro Partido, ya que a esa obra deben vincularse, entre otros, los nombres del Dr. Luis A. de Herrera, de los señores Aniceto Patrón y Gilberto García Selgas y del Dr. Martín R. Echegoyen. La Central Baygorria, fue preparada sobre un anteproyecto de la U.T.E. perfeccionado bajo la dirección del Ingeniero Adolfo Ludín, —gran maestro que a pesar de sus años, ha llegado al país para ver coronada la obra en que colaboró con eficiencia e insuperable autoridad técnica—, asistido por distinguidos técnicos compatriotas. Las obras se iniciaron a mediados del año 1956.

La represa y usina de Baygorria continúa la obra por la liberación económica del país en materia de energía. Sin fuentes propias de combustibles, hasta que se inauguró Bonete, debió hacer el país, el tremendo sacrificio de importarlos todos. La Usina de Bonete significó un ahorro de importación del orden de 140.000 toneladas de petróleo, por año.

Baygorria significará un ahorro casi análogo al anterior (132.600 toneladas anuales) y que se suma a él. Bonete, costó 87 millones de pesos y en 15 años ahorró al país 133 millones de pesos en combustible. Baygorria podrá costar apro-

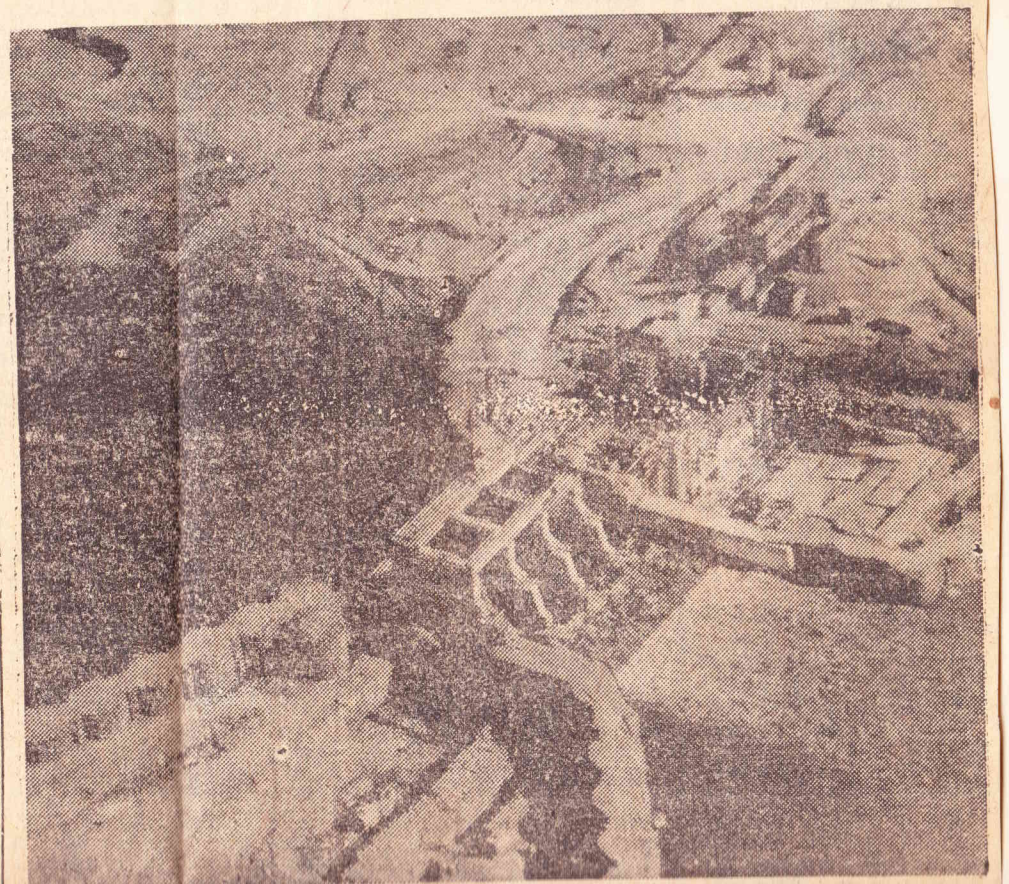

"LA REPRESA Y LA USINA DE BAYGORR
RECUPERACION ECONOMICA DEL PAIS

Amplio Plan de Realizaciones

En la reunión que ayer celebró el Consejo de Gobierno, el señor Consejero Haedo expresó que en el día de hoy entrará en servicio la primera unidad generadora de la Cental Hidroeléctrica de Rincón de Baygorria, lo que constituye un paso más hacia el aprovechamiento hidráulico integral de nuestra red fluvial, tal como la previera con visión certera uno de nuestros más destacados Ingenieros, Dn. Víctor Soudriers, verdadero pionero en tal cometido. Hace quince años —dijo— el primero fue la Central Hidroeléctrica de Rincón del Bonete realizada por el impulso fecundo y la confianza en la técnica y en el progreso del país del gran estadista que fue el Dr. Gabrie Terra, con el concurso eminente de nuestro Partido, ya que a esa obra deben vincularse, entre otros, los nombres del Dr. Luis A. de Herrera, de los señores Aniceto Patrón y Gilberto García Selgas y del Dr. Martín R. Echegoyen. La Central Baygorria, fue preparada sobre un anteproyecto de la U.T.E. perfeccionado bajo la dirección del Ingeniero Adolfo Ludín, —gran maestro que a pesar de sus años, ha llegado al país para ver coronada la obra en que colaboró con eficiencia e insuperable autoridad técnica—, asistido por distinguidos técnicos compatriotas. Las obras se iniciaron a mediados del año 1956.

La represa y usina de Baygorria continúa la obra por la liberación económica del país en materia de energía. Sin fuentes propias de combustibles, hasta que se inauguró Bonete, debió hacer el país, el tremendo sacrificio de importarlos todos. La Usina de Bonete significó un ahorro de importación del orden de 140.000 toneladas de petróleo, por año.

Baygorria significará un ahorro casi análogo al anterior (132.600 toneladas anuales) y que se suma a él. Bonete, costó 87 millones de pesos y en 15 años ahorró al país 133 millones de pesos en combustible. Baygorria podrá costar aproximadamente, en valor actual, la suma de 308,5 millones de pesos y agregará al 98.000 kilowatts de potencia hidráulica, los que podrán producir más 442 millones de kilowatts hora, por año, equivalentes a 132.600 toneladas de petróleo ahorradas por año. Cuando sus tres turbinas estén marchando, en Diciembre se contará en total, con 424.000 kilowatts de potencia generada, entre hidráulica, térmica y en diesel, por la U.T.E.. Esto incentivará a la industria y al comercio. El país crece —dijo— en forma acelerada y necesita —exige— energía para su desenvolvimiento. El crecimiento de la demanda es del orden de 8.3 % anual, por eso, en 1966 será imprescindible haber construído, otra represa, tal como Paso del Puerto, o bien usinas térmicas equivalentes, y qui ambas sin lo cual tendremos déficit de energía.

Salto Grande es necesario para el desenvolvimie turo del país. No se puede frenar su crecimiento. Sin tinuo aumento de la energía eléctrica, el país se est Y un estadista no debe olvidar que en un futuro c habrá que desarrollar también la producción de ener medio de la desintegración del átomo. Confiamos en l tinguidos técnicos que dirigen el Ministerio de Obras cas y la U.T.E., para que este programa de realiz pueda ser cumplido en el tiempo y la forma que aspi Gobierno, para recobrar el dominio de los elementos rales en beneficio de la colectividad, haciendo honor, la confianza que el pueblo otorgó al Partido Nacional elecciones del 30 de noviembre de 1958.

El Sr. Consejero Ing. Rodríguez Correa dijo: Adh todo lo que se diga en materia de liberación económ la República por medio de esas obras.

El señor Presidente Consejero Nardone expresó: Y bién quiero adherir a todo lo expresado precedentem recordar, porque es justicia, que el primer hombre en este país que tuvo fe en la energía hidroeléctrica, Dr. Gabriel Terra, quien totalmente al margen de sus políticas —que yo no compartí, especialmente a part año 1933— fue un propulsor que enfrentó estas dificu asesorado en ese sentido por un hombre técnico como geniero Soudriers. En este momento en que hablamos chos y actos justos, quiero dejar constancia de mi apoy tas obras.

El señor Consejero Haedo propuso y se aceptó po nimidad que el señor Ministro de Obras públicas salud Ing. Ludín en nombre del Gobierno.

MODIFICASE EL ARTICULO 1º DEL DECRETO

Será oficialmente inaugur que está funcionando des ción que parte hoy, a la instalaciones de la gran harán uso de la palabra Nardone; el Presidente d La Usina producirá, anua ble a la disponibilidad d hoy tiene proyecciones hi

EL Día.

8/VII/60.

Inauguran hoy la Presa de Rincón de Baygorria

Aunque ya está en funcionamiento la primera de las tres turbinas, el directorio de UTE procederá hoy a inaugurar oficialmente la Represa de Rincón de Baygorria.

Construída a un costo de $ 308.000.000.00, las obras comenzaron a ejecutarse en agosto de 1956, presidiendo por entonces el Ente, don Orestes L. Lanza. La obra ahora terminada —sólo faltan algunos detalles— dio ocupación permanente a 1.200 obreros, que excavaron 204.000 metros cúbicos de terreno en roca viva, otros 70.000 en tierra común y 90.000 en el lecho del Río Negro.

Actualmente está en marcha la primer turbina que genera 32.000 KW. y en el correr del presente año se pondrán en marcha las otras dos, por lo que Baygorria producirá energía por 96.000 KW.

Al acto de hoy, además de los jerarcas de UTE, asistirán altas autoridades nacionales.

El Plata.—

8/III/60.—

SE INAUGURO OFICIALMENTE HOY LA HIDROELECTRICA DE RINCON DE B

Discurso del Ing. Fonseca

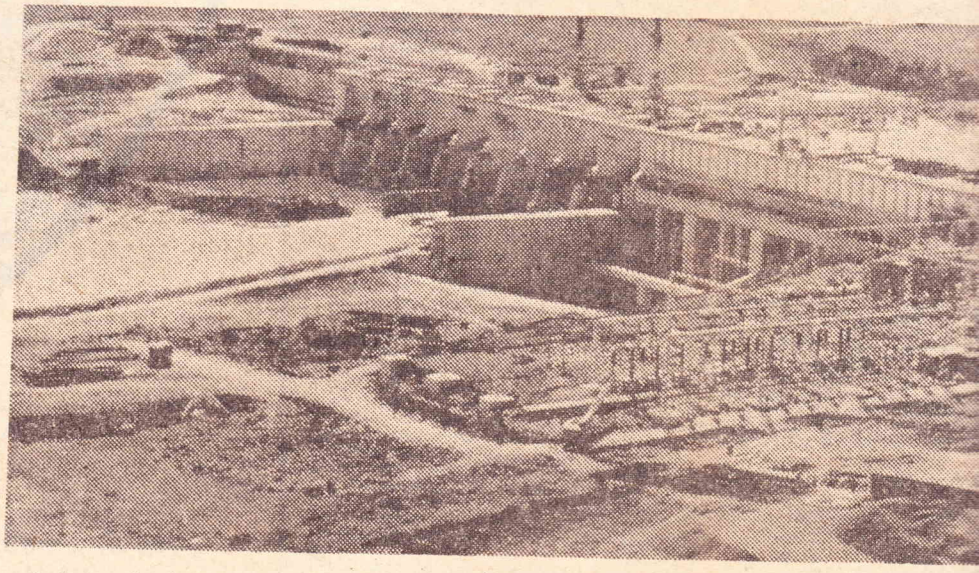

Tres lustros después de la inauguración de la represa hidroeléctrica de Rincón del Bonete, se inauguró hoy, sobre el mismo curso del Río Negro, la nueva represa del Rincón de Baygorria, que hoy entra oficialmente en funcionamiento, aunque realmente está en marcha y producción desde el 22 de junio próximo pasado. La turbina Raplan de una potencia aproximada de 50 HP, y una velocidad de régimen de 79 RPM, funciona con saltos de 10 a 20 metros con generadores aplicados con una potencia nominal de treinta y sei mil KW., se pondrá en vigencia en el acto inaugural. El sistema contará con dos turbinas más, que cuando se pongan en movimiento producirán en total ochenta y siete mil KW.

Con motivo de la inauguración concurrieron a Rincón de Baygorria, autoridades nacionales, departamentales, de la prensa e invitados especiales.

Es de hacer notar que ahora se encara la instalación de una tercera represa hidroeléctrica sobre el curso del Río Negro, al oeste de Baygorria y a la altura de Paso del Puerto.

El Presidente de UTE, Ingeniero Rodolfo Fonseca, pronunció en el acto de la inauguración un importante discurso, del que extractamos los siguientes párrafos:

Dijo el Presidente de UTE:

Esta gran obra de aliento nacional ha sido hecha con la colaboración unánime y el decidido apoyo de todos los componentes de varios gobiernos, de gran cantidad de técnicos y proyectistas nacionales y extranjeros y de todo orden de trabajadores de todos los sectores que forman la sociedad uruguaya, de reputadas firmas constructoras y proveedoras de Alemania, de Suecia, de Austria, cuyos principales Directores tenemos el placer de contar entre nosotros en este momento, y por medio de capitales nacionales y, en gran parte, por el préstamo liberal del Banco Internacional de Reconstrucción y Fomento de los Estados Unidos.

Señaló después:

Esta obra que hoy se inaugura, conjuntamente con sus dos líneas de trasmisión Baygorria-Bonete y B gorria-Montevideo, podrá costar, jeto a los ajustes finales, un mo de 67 millones de pesos más 21 llones de dólares. Si a estos últi los estimáramos a su valor act el costo de la obra debería ser locado en el orden de los 308 millo y medio de pesos. Cuando a fin año, la obra esté terminada y máquinas en total producción, se brán agregado al Sistema Monte

EL Plata.—

8/III/60.—

NAUGURO OFICIALMENTE HOY LA CENTRAL ROELECTRICA DE RINCON DE BAYGORRIA

so del Fonseca

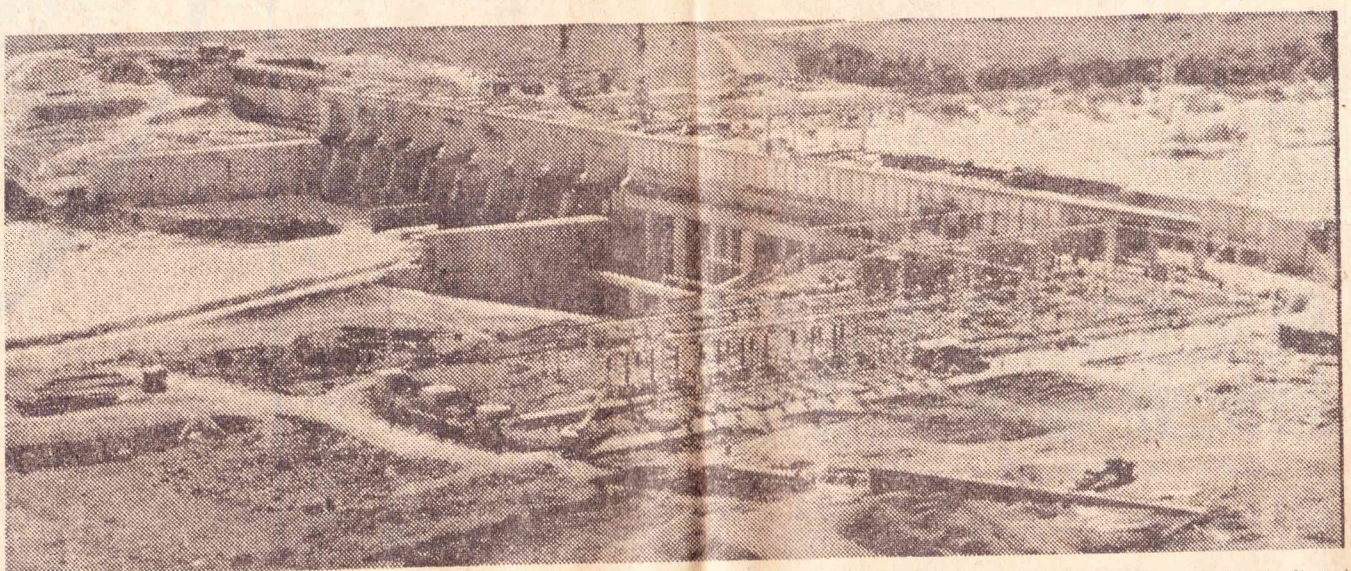

despues de la inau- represa hidroeléctri- l Bonete, se inaugu- el mismo curso del eva represa del Rin- , que hoy entra ofi- uncionamiento, aun- está en marcha y el 22 de junio pró- turbina Raplan de roximada de 50 HP, l de régimen de 79 con saltos de 10 a generadores aplica- potencia nominal de l KW., se pondrá en acto inaugural. El con dos turbinas lo se pongan en mo- cirán en total ochen- KW.

de la inauguración Rincón de Baygorria, cionales, departamen- rensa e invitados es-

notar que ahora se lación de una terce- droeléctrica sobre el Negro, al oeste de la altura de Paso del

de UTE, Ingeniero ca, pronunció en el

los siguientes párrafos:

Dijo el Presidente de UTE:

Esta gran obra de aliento nacional ha sido hecha con la colaboración unánime y el decidido apoyo de todos los componentes de varios gobiernos, de gran cantidad de técnicos y proyectistas nacionales y extranjeros y de todo orden de trabajadores de todos los sectores que forman la sociedad uruguaya, de repu-

doras de Alemania, de Suecia, de Austria, cuyos principales Directores tenemos el placer de contar entre nosotros en este momento, y por medio de capitales nacionales y, en gran parte, por el préstamo liberal del Banco Internacional de Reconstrucción y Fomento de los Estados Unidos.

Señaló después:

Esta obra que hoy se inaugura, trasmisión Baygorria-Bonete y Baygorria-Montevideo, podrá costar, sujeto a los ajustes finales, un monto de 67 millones de pesos más 21 millones de dólares. Si a estos últimos los estimáramos a su valor actual, el costo de la obra debería ser colocado en el orden de los 308 millones y medio de pesos. Cuando a fin de año, la obra esté terminada y sus máquinas en total producción, se habrán agregado al Sistema Montevideo-Río Negro en potencia disponible 98 Megawatios, los cuales se reducirán a 79 Megawatios en potencia garantida, o sea en las épocas de déficit hídrico. En esa forma, el país contará en el Sistema Central, con una potencia disponible de 383 Megawatios o respectivamente de 327 Megawatios en potencia garantida. A esto se agregarán 41 Megawatios producidos por 160 unidades en Motores Diesel en el Interior del país.

Además, el Ing. Fonseca expresó que los pueblos — y en especial los de característica tan dinámica como el nuestro — no tienen paciencia para esperar, frenando su crecimiento incontenible, la solución de los problemas que en los laboratorios marchan a la desigual velocidad que puede imprimirles el álea de la casualidad o la del arduo trabajo sistemático. El crecimiento de una nación es un imperativo que obliga a menudo a emplear urgentemente las soluciones que se encuentran a mano.

El Uruguay tendrá que usar en el futuro la energía núcleo - atómica, pero mientras no sea ella de solución económica, para complementar la producción energética total necesaria, pues que nunca podrá encararse que llegue a ser sustitutiva de la de orden hidráulico, tiene la ineludible obligación de desarrollar al límite, la totalidad de su energía hidráulica.

Finalizando su magnífica alocución, el Ing. Fonseca señaló que esta obra que hoy se inaugura, de gran cooperación nacional e internacional, obliga a reconocer y agradecer el valioso aporte que han hecho en forma tan eficiente los técnicos y obre-

ros nacionales, los Constructores de la obra civil, el Consorcio Baygorria con quien no ha habido —puede decirse— un solo entredicho durante el proceso de la construcción integrado por la Siemens Bauunion G m.b.h., Philipp Holzmann A. G. Grün y Bilfinger A. G., así como los de las instalaciones electro-mecánicas Simeens Schuckertwerke A. G. y las proveedoras de las máquinas Siemens Schuckertwerke, Nydquist Holm AKT V.O.E.S.T. y Hanshak y los ingenieros consultores Grun y Asociados y los Srs. Schuler Braukli de Zürich. De la misma manera, dentro de nuestra Institución es el momento de mencionar a los Directorios que intervinieron antes que nosotros, en el llamado a licitación de la obra, el presidido por el Ing. Alvaro Correa Moreno, y en la adjudicación de la misma, los presididos por el señor Orestes Lanza y señor Elías Croci, sucesivamente.

Los nuevos préstamos ofrecidos internacionalmente a nuestro Gobierno en forma reciente, despejarán seguramente la parte más difícil del camino a recorrer para las obras futuras.

LA MAÑANA

8/VII/60.

RINCON DE BAYGORRIA

LA inauguración de la Central Hidroeléctrica en Rincón de Baygorria, que el Directorio de la Administración General de las Usinas Eléctricas y los Teléfonos del Estado, piensa llevar a cabo el ocho de este mes dará lugar a una interesante nota, ya que ese día entrará en servicio industrial la primera unidad generadora.

Representantes de los altos Poderes Públicos, miembros del Cuerpo Diplomático y destacadas figuras del ambiente nacional, han sido invitados a esta ceremonia.

EL Plata.
7/VII/60.-

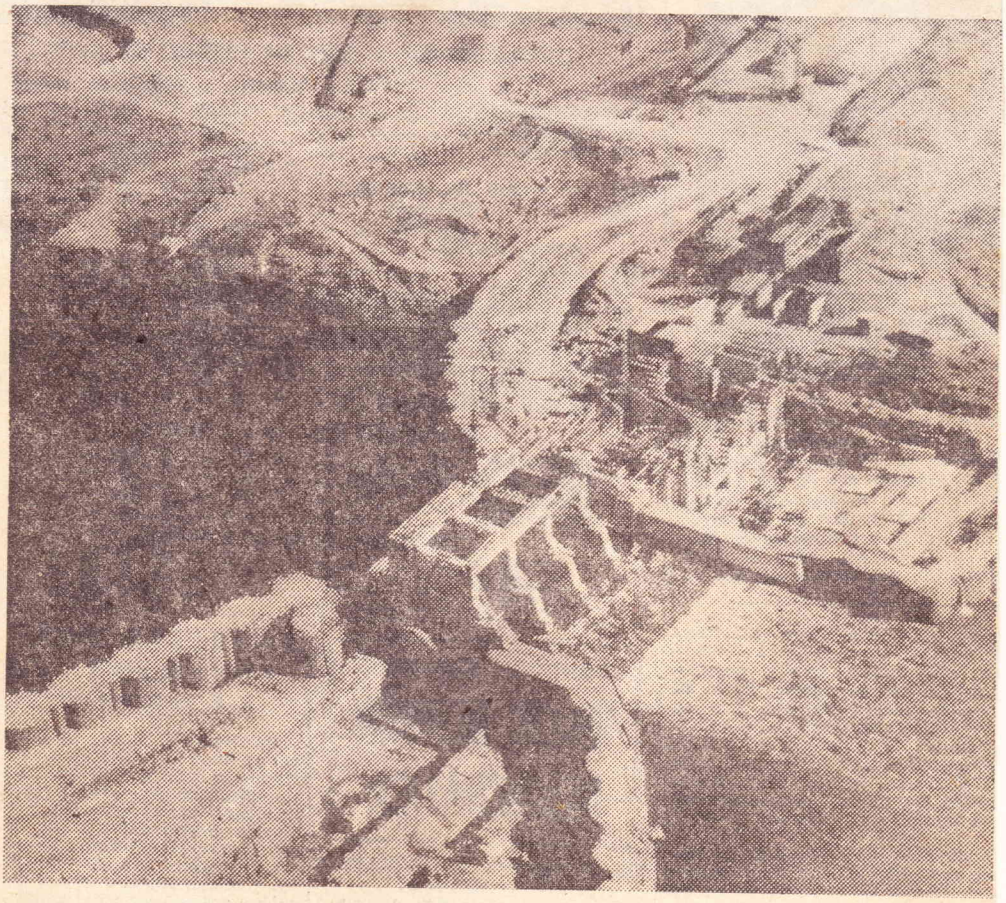

USINA DE BAYGORRIA

La primera unidad generadora de la Central Hidroeléctrica en Rincón de Baygorria, quedará inaugurada oficialmente en el día de mañana, aun cuando en realidad entró en servicio industrial el 22 de junio último, llegando a Montevideo una potencia que puede estimarse en 32 mil kilowats. La Usina llevará tres turbinas de fabricación sueca, con una potencia total en la Central, de 102 M.W., con una producción anual de 440.000.000 K.W. anuales. Provisoriamente, la turbina que se inaugura, fue conectada a la Red Baygorria-Bonete-Montevideo, pero una vez terminada la obra, se conectará a la nueva Red Baygorria-Paso del Puerto-Montevideo. Como dato ilustrativo, corresponde señalar que la magna obra culminará en diciembre de este año y su costo será de 308 millones de pesos. Para completar esa obra —anillos colectores, etc.— se agregarán 165 millones de pesos logrados por deuda interna, Ley 12.033 y 25 millones y medio de dólares por préstamo del Banco Internacional. La Represa, construída por un consorcio alemás, llevó 230 mil metros cúbicos de hormigón y 5.500 toneladas de acero. Se escavaron 204 mil metros cúbicos en roca viva, 70 mil en terreno común y 90 mil en arena del Río Negro. La superficie del lago tiene 95.6 km2. A la inauguración concurrirán autoridades nacionales, de UTE, de Entes Autónomos, etc. La nota gráfica muestra un aspecto de la magnífica Represa cuya Usina funcionará con las aguas del caudaloso Río Negro, que tiene una cuenca de 69 mil kilómetros cuadrados y ya es utilizado para la Usina del Bonete y en un futuro no muy lejano, prestará utilidad a la proyectada Represa en Paso del Puerto.

EL Dia.

5/VII/60.-

U. T. E.

Dia 5/7/60

INFORMACION SOBRE OBRAS A CONSTRUIR EN RINCON DEL BONETE

La Administración General de las Usinas Eléctricas y los Teléfonos del Estado proyecta realizar un llamado a licitación para la realización de trabajos correspondientes al levantamiento del dique existente en Rincón del Bonete, la construcción de un vertedero adicional, puentes carreteros sobre estas obras y otras obras accesórias. Previo a dicho llamado a licitación se suministra información sumaria, a efectos de que las empresas tengan una idea de los trabajos proyectados y puedan establecer, por anticipado, contactos con firmas habilitadas para suministrar las partes mecánicas de los equipos (compuertas, grúas, etc.).

Los interesados deberán ocurrir a la Sección Licitaciones, Paraguay 2431, 8º piso, de lunes a viernes, dentro del horario de 13 y 15 a 19 horas, donde se les hará entrega de los documentos correspondientes, previo pago de $ 10,00 m/n., por cada juego.

La Gerencia de Servicios Generales

Montevideo, 4 de julio de 1960.

EL Debate

1/VII/60.-

Teníamos Razón

DURANTE meses enteros ante el escepticismo de muchos dijimos que los jerarcas de U.T.E. estaban saboteando a la nueva administración. Dimos nombres pero pretendieron negarnos. Ahora están las pruebas de las verdades que sostuvimos. Se ha descubierto una defraudación con las cuentas y aparte de las responsabilidades funcionales que no interesan para la página política y que son hechos desgraciados que no requieren comentarios, surge la responsabilidad evidente de la Gerencia de Hacienda que debió conocer estos manejos y que debió denunciarlos. El Directorio ha cumplido pero la responsabilidad deberá hacerse pesar en las jerarquías y no en los cargos secundarios. Así lo esperamos.

Debate 1/7/60

● LA TURBINA Nº 1. — Los trabajos de rebobinado de la turbina generadora Nº 1 de Rincón de Bonete se hallan muy adelantados y es posible que en el correr de esta semana entre en funciones, sumándose así a las números 2 y 3 que ya están generando energía. Se anuncia, asimismo, que el miércoles llegarán al país los repuestos destinados a rebobinar otra turbina, la Nº 4, la que ,a partir de junio, podría quedar también librada al servicio.

EL PAÍS 25/III/60.

EL Plata

3/6/60.

Inauguración de Baygorria

Se divulgó ayer la noticia de que la Turbina de Rincón de Baygorria sería inaugurada en los primeros días de la semana entrante.

Sin embargo esa información emitida desde algunos órganos periodísticos, es erronea por cuanto lo que se hará la semana entrante, —quizás el martes—, es una prueba más de esa Turbina, cuya inauguración se fijó para el 1º de Julio, pero a causa de la interpelación al Ministro de Hacienda, quedó transferida, y probablemente tenga lugar el día 8 de julio.

Alrededor del 15 de este mes, las pruebas irán un poco más allá de lo común y se tratará de que la Turbina genere energía en carácter de prueba pero no como inauguración y entrada definitiva en la Red.

Entretanto, también se harán las comprobaciones en las líneas, pero éstas, se harán con las Turbinas de Rincón del Bonete. Seguramente, uno de los turbogeneradores de esa Usina, que trabaja en horas de la noche, será quien pruebe esa red, mediante un cambio de barras.

SECCION CENTRAL HIDROELECTRICA
RINCON DEL BONETE

26376-3.000

El. Debate 23/V/60.-

DEBE SABERSE

PASA el tiempo y la Opinión Pública sigue sin conocer las conclusiones de la Comisión Investigadora designada en UTE para concretar las responsabilidades del personal técnico ante graves emisiones comprobadas en ocasión de las recientes inundaciones. Se sabe que habrían responsabilidades y culpas serias y conviene terminar, de una vez por todas con esos saboteadores que han quedado en evidencia y que deben pagar sus deslealtades y desviaciones de conducta.

Debate 23-V-60

EL Debate..-
22/V/60

PRUEBA EN BAYGORRIA

EN el día de ayer los técnicos de UTE que tienen a su cargo los trabajos en la nueva Central Hidroeléctrica de Rincón de Baygorria, sometieron a la primera turbina a una prueba exitosa que colmó el patriótico anhelo del Directorio que preside nuestro correligionario, el Ingeniero Rodolfo Fonseca, para poner en funciones la nueva central para normalizar el abastecimiento de energía eléctrica al país. Debate 22/V

Aún cuando la prueba se realizó sin que la turbina generara aun energía, el ensayo, ampliamente satisfactorio, permite asegurar que muy en breve Rincón de Baygorria estará en condiciones de abastecer, junto con la Central de Rincón del Bonete, toda la energía necesaria para el país, con el consiguiente beneficio para la industria.

EL Debate.-

18/V/60.-

¡DE LA U.T.E. HAY MUCHO QUE HABLA!

Debate 18/V

—Todo descargado sobre las espaldas del consumidor. Estado de verdadera quiebra.

Sr. MINISTRO DE HACIENDA. — Termino este punto concreto y le concedo en seguida; excúseme, señor Diputado.

En la UTE —¡bueno; de la UTE hay mucho que hablar!—: un estado total de cesación de pagos, un estado de quiebra del organismo. UTE adeudaba al Tesoro Nacional alrededor de sesenta y tantos millones de pesos. Solicita socorro en reiteradas notas para poder mantener el pago de las plantas de Baygorria que corrieron serios peligros y que para mantenerlos debió afectar recursos de su actividad normal, es decir obtenidos de los contribuyentes, de sus tarifas, por el orden de los $ 50.000.000 o $ 60.000.000, descargando así sobre las espaldas del consumidor una masa enorme.

El organismo, se encontraba, por otra parte, como todos los demás, desabastecido del material más imprescindible para poder actuar. Inclusive para trabajos de emergencia no contaba con lo más elemental.

En las redes —lo ha manifestado el señor Presidente actual y el Directorio anterior—, por una serie de causas, algunas de las cuales son esas, se perdía la energía. El organismo se descapitalizaba. Y las tarifas del año 1955, las últimas anteriores a las actuales, fueron apenas retocadas un poquito, a pesar de que los técnicos insistían en que debían aumentarse más para poder recapitalizar al ente.

El tercer préstamo del Banco Internacional para atender las obras del Rincón de Baygorria, se venía liquidando ya por el mercado libre; sus importaciones de activo fijo prohibidas por el Contralor de Exportaciones e Importaciones, que aunque las hubiera autorizado, de acuerdo con el decreto del 5 de noviembre de 1958, debieron haberlo sido también por el cupo del mercado libre.

Esta es la situación de UTE —y me detengo en este organismo, señor Presidente— que ahora se pretende sanear en forma definitiva y clara. Eso el consumidor lo ha sentido, pero era necesaria esa recuperación de UTE no sólo en su situación funcional, sino en cuanto al desastre tremendo sufrido por el Ente.

EL DIA.— 12/5/60

UTE Y EL EMBALSE DE BAYGORRIA

RECIBIMOS Y PUBLICAMOS

"En algunos órganos de la prensa oral y escrita, se han hecho comentarios relacionados con las obras que se realizan en Rincón de Baygorria y la inundación total del área destinada a la formación del lago artificial que servirá a la Usina Hidroeléctrica, que llegará a la cota + 57 m. en la ciudad de Paso de los Toros y que se iniciará el domingo 8 del corriente.

Al respecto, esta Oficina de Prensa, debidamente autorizada, lleva a conocimiento público que debajo de la cota + 57 m. no hay viviendas, es decir no hay casas habitación.

Solamente pueden entrar a ser consideradas las situaciones del "Club Náutico" cota + 54.85; la casa del encargado cota + 58.50; Club "La Correntada" cota + 56.59 y casa del encargado cota + 57.72 m.

Por lo tanto no debe pensarse en evacuaciones de carácter urgente de viviendas en condiciones normales del embalse.

La Oficina de Prensa

— — —

Pese a que la precedente declaración en nada cuestiona los términos de nuestra información publicada en la edición anterior, correspondería preguntarle a UTE, por qué empapeló la ciudad advirtiendo a los vecinos de la Cota 60 acerca del embalse de Baygorria. Además si UTE tiene la seguridad de las "condiciones normales del embalse" van a ser eternas, bien podría evitarse el gasto que supone la expropiación de todas las fincas que están en dicha cota —trámite que ya está en vías de ejecución— y la angustia y apremios que carteles y expedientes han despertado en la población.

Por otra parte, el texto legal del año 1953 autorizando las obras en Rincón de Baygorria, establece claramente que en Paso de los Toros no podrá hacerse edificaciones por debajo de la Cota 60.

EL País_

10/5/60_

UTE Dice que No Crea Dificultades en Paso de los Toros el Embalse de Rincón de Baygorria

Paso de los Toros vive una nueva conmoción Sus pobladores temen que se inunde la parte baja de la ciudad. Cerca de cien familias están presas de la angustia de la incertidumbre. Son los que viven bajo la cota 60, ante la formación de un lago artificial por el embalse de Baygorría. Los pobladores de la ciudad se movilizan puesto que temen perder sus viviendas y a un tiempo perder también una importante suma de dinero.

El sábado se realizó un acto público en la plaza central de la localidad, donde varios miles de personas, oyeron a oradores que plantearon la situación. Muchas versiones circularon sobre la entidad de las consecuencias que se derivan de esta obra de UTE. El ente por su parte, hace una aclaración. Expresa que las obras que se realizan en Rincón de Baygorria y la inundación total del área destinada a la formación del lago artificial que servirá de Usina Hidroeléctrica, llegará a la cota 57 y que se iniciaron el domingo.

Dice al respecto, que lleva a conocimiento público, que debajo de la cota 57 no hay casas habitación. Solamente pueden entrar a ser consideradas las situaciones del "Club Náutico" (cota 54.85), la casa del encargado (cota 58.50) y el Club "La Correntada" (cota 56.59).

Todas las otras suposiciones son desmentidas. No justifican la actitud de los pobladores.

EL Plata.-
9/V/60.-

No Crea Dificultades en Paso de los Toros el Embalse de Baygorria

En algunos órganos de la prensa oral y escrita se han hecho comentarios relacionados con las obras que se realizan en Rincón de Baygorria y la inundación total del área destinada a la formación del lago artificial que servirá la Usina Hidroeléctrica, que llegará a la cota más 57m. en la ciudad de Paso de los Toros y que se inició ayer domingo 8.

Al respecto, la Oficina de Prensa de UTE, debidamente autorizada, lleva a conocimiento público que debajo de la cota más 57 m. no hay viviendas, es decir no hay casas habitación.

Solamente pueden entrar a ser consideradas las situaciones del Club Náutico cota más 54.85; la casa del encargado cota más 58.50; Club "La Correntada cota más 56.59 y casa del encargado cota más 57 72 m.

Por lo tanto, no debe pensarse en evacuaciones de carácter urgente de viviendas en condiciones normales del embalse.

EL DÍA.-

9/5/60.-

Paso de los Toros Ante Nuevo Drama: Más de Cien Familias Amenazadas por el Embalse de Baygorria

LA POBLACION DENUNCIA PRESUNTOS SERIOS ERRORES ADMINISTRATIVOS. LA DESOCUPACION Y LA MISERIA VAN GANANDO LA CIUDAD

PASO DE LOS TOROS, 8. (Especial para EL DIA). — Cuando a la media mañana de hoy arribamos a esta ciudad, tuvimos la impresión de que entrábamos en un pueblo fantasma. Ni un alma por las calles, los comercios con las vidrieras vacías o cubiertas y dos bares abiertos. A poco que el ómnibus enfiló por la calle Sarandí, varios chicuelos harapientos, mendigando más con los ojos que con palabras, complementaron el cuadro angustiante que los que llegamos prevenidos esperabamos encontrar. Sin embargo, la realidad de las comprobaciones supera y con mucho margen lo que habíamos imaginado. Muchas familias de Paso de los Toros están viviendo el mismo drama que les tocó protagonizar en abril de 1959. Y esta vez, no es un factor imponderable quien lo ha precipitado, sino, de acuerdo a la versión popular que está en boca de todos, y fundamentalmente ratificada por los vecinos de más prestigio, por una política administrativa y social completamente errada.

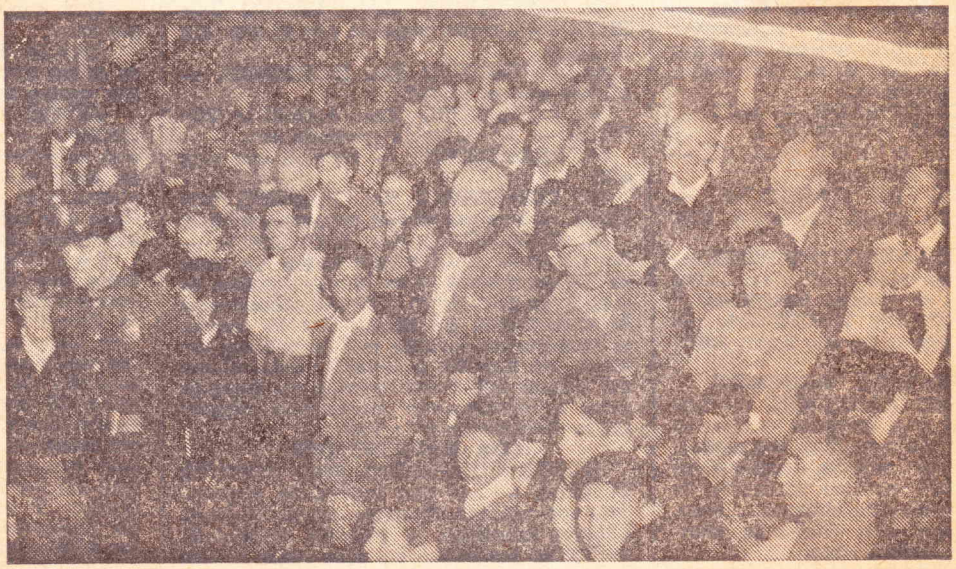

Un aspecto de la reunión de afectados por el Embalse de Baygorria, en Paso de los Toros

LA COTA 60 Y SUS MORADORES. — La Cota 60 es una débil línea que figura en todos los mapas de Paso de los Toros. Tradicionalmente, marcaba la zona amenazada por las grandes crecientes del Río Negro. Pero a partir de 1953, adquirió una nueva importancia. Se supo entonces que aún sin inundaciones, cuando se produjera el embalse de las aguas para la Represa de Baygorria, todas las propiedades y terrenos que estuvieran bajo la Cota 60 serían expropiados por UTE, en razón de que las aguas del lago se expandirían hasta la Cota 59.

Del análisis efectuado una vez que las aguas bajaron, a principios de mayo pasado, se comprobó que ni una sola de las viviendas ubicadas bajo la Cota 60 había quedado entera. Por lo tanto, y previendo lo de Baygorria, el Consejo Nacional de Gobierno destinó una partida de $ 500.000.00 para que el Concejo local adquiriera predios en la parte alta de la ciudad destinados a las familias que habían quedado sin hogar. El propósito que animó a todos por entonces fue el de trasladar las barriadas que estaban ubicadas bajo la Cota 60 a un sitio donde no corrieran nuevos riesgos. Además, la Comisión Nacional Pro Damnificados —presidida aún por el Gral. Oscar D. Gestido— contribuyó con $ 1:000.000.00 para la edificación.

Por otra parte, una Comisión de Vecinos de Paso de los Toros, había gestionado y obtenido un préstamo de $ 5:000.000.00 del Banco de la República, y pesos 1:000.000.00 con opción a otro de la Caja de Jubilaciones, que también ofreció de inmediato para la construcción de las nuevas viviendas. Esta Comisión reclamó del Concejo local la compra de los predios.

"DECENAS DE MILES DE PESOS A LA CALLE" — No obstante y mientras renunciaba la Comisión Pro Damnificados de Montevideo, la filial Paso de los Toros, después de tres meses hacinada en los clubes sociales de la localidad. Al final la población nos abrumó y tuvimos que reaccionar las casas bajo la Cota 60, e incluso construir nuevas.

Así fue que se gastó el millón de pesos de la Comisión Nal. Pro Damnificados. Según se nos informó, más ne un cuarto de millón de pesos fue destinado a la zona que abarcará el embalse de Baygorria.

—Es dinero tirado a la calle, nos dijo el Sr. Tello, ciudadano de profundo arraigo en Paso de los Toros.

Y esa es la impresión general. Ayer domingo, se cerraron las compuertas de la presa de Baygorria, y a la vez la de Rincón del Bonete va aumentando progresivamente el escape de agua. Se calcula que para el 20 del cte., el embalse habrá alcanzado las dimensiones que se previeron en 1953 y que por lo tanto más de cien familias volverán a quedar en la calle.

SIN SOLUCIONES CONCRETAS.— ¿Y los $ 500.000.00 que votó el Consejo de Gobierno para que se poblaran nuevos predios y se abandonara la Cota 60?, fue nuestra pregunta.

—Están depositados en el Banco de la República, respondió el Sr. Nogueira.

Conversando con las gentes del lugar, se llega a la conclusión de que sucedieron durante este año cosas que, desde luego, será necesario aclarar.

La Comisión de Vecinos, según el Sr. Tello, que había ofrecido esos $ 6:000.000 para edificar, "no tuvo el apoyo del presidente del Concejo local", y se desintegró visiblemente molestada. Daba $ 6:000.000 a cambio de que se utilizaran los $ 500.000 enviados por el Ejecutivo con el fin específico. Incluso buscó terrenos apropiados a $ 7.00 el metro, que hoy parecería que el Concejo quiere comprar a $ 14...

Cuando lo inquirimos acerca modestamente arregladas, con pralijidad en la mayoría de los casos, albergan a familias de 5, 6 y hasta 12 personas.

Mujeres delgadas y de mirada triste amamantan bebes. Chiquillos descalzos y embarrados deambulan de un lado a otro, y ese andar es tan agitado, que uno no sabe si buscan alrededor de las casas, el milagro de un juguete o la leche o el pan, que las madres, resignadamente dicen que "no hay".

Como "no hay" tampoco —y no ya en la Cota 60, sino en los principales hoteles— ni papas, ni huevos, ni verduras, ni mantecas, ni dulces...

Los vecinos de la Cota 60 nos refieren que han pasado muchas penurias. La mayoría ha quedado sin nada: la inundación les llevó lo poco que tenían. Las amas de casa dicen vivir una perenne angustia: hay gran desocupación, "cada día es más difícil cocinar para todos por que casi no hay con qué, y todo está por las nubes". Ahora, se les suma el serio temor de "que de un momento a otro, a lo mejor esta noche, o mañana o pasado, las aguas nos vuelven a desalojar, y no tenemos donde ir".

Este es el problema fundamental. A más tardar el 20 del corriente, las aguas llegarán a la cota 57.500 o 58. Y de ahí, a la eterna incertidumbre, con el peligro de la inundación en cualquier momento.

Un grupo de afectados, ha formado un Comité Coordinador tendiente a procurar soluciones.

—El Sr. Volpe no nos escucha, nos dice su presidente Sr. Chenlo. Y tenemos el drama encima.

LO PROPUESTO POR U.T.E. — UTE ha procedido a la tasación administrativa de los terrenos y casas ubicados bajo la Cota 60, a fin de expropiarlos. Ello significa, según el Juez de Paz, Sr. Armúa, que Catastro tasará las propiedades de acuerdo a los Aforos de 1953 o 1957. Lógicamente, los vecinos se resisten a este procedimiento que, aunque legal según el Sr. Armúa, a ellos los perjudica, pues no podrán edificar en 1960 si se les paga con valores ya superados.

El Sr. Armúa ha propuesto dos soluciones: una, que los expropiados acepten la tasación administrativa, y que la diferencia resultante entre lo que reciban y el valor del nuevo predio, la abone la Comisión Nacional Pro Damnificados.

Otra, que acepten lo propuesto por UTE y luego soliciten a este organismo el usufructo del bien con carácter precario. Esta última salida no la ven todos con buenos ojos, por cuanto continuarían expuestos a cualquier pequeña crecida del río.

EN DEFINITIVA — Hay cien familias presas de una gran angustia. Hay un cuarto de millón de pesos que se lo llevará la corriente en estos días. Hay — desde hace un año— medio millón de pesos para expropiar terrenos y no hay terrenos expropiados. Hay desocupación, hay carencia de artículos fundamentales, hay mujeres y niños débiles y con hambre.

Hay un profundo pesimismo en Paso de los Toros. Existe la convicción en el pueblo de que hay una mala administración.

(Enviado Especial)

digiando más con los ojos que con palabras, complementaron el cuadro angustiante que los que llegamos prevenidos esperabamos encontrar. Sin embargo, la realidad de las comprobaciones supera y con mucho margen lo que habíamos imaginado. Muchas familias de Paso de los Toros están viviendo el mismo drama que les tocó protagonizar en abril de 1959. Y esta vez, no es un factor imponderable quien lo ha precipitado, sino, de acuerdo a la versión popular que está en boca de todos, y fundamentalmente ratificada por los vecinos de más prestigio, por una política administrativa y social completamente errada.

Un aspecto de la reunión de afectados por el Embalse de Baygorria, en Paso de los Toros

LA COTA 60 Y SUS MORADORES. — La Cota 60 es una débil línea que figura en todos los mapas de Paso de los Toros. Tradicionalmente, marcaba la zona amenazada por las grandes crecientes del Río Negro. Pero a partir de 1953, adquirió una nueva importancia. Se supo entonces que aún sin inundaciones, cuando se produjera el embalse de las aguas para la Represa de Baygorria, todas las propiedades y terrenos que estuvieran bajo la Cota 60 serían expropiados por UTE, en razón de que las aguas del lago se expandirían hasta la Cota 59.

Del análisis efectuado una vez que las aguas bajaron, a principios de mayo pasado, se comprobó que ni una sola de las viviendas ubicadas bajo la Cota 60 había quedado entera. Por lo tanto, y previendo lo de Baygorria, el Consejo Nacional de Gobierno destinó una partida de $ 500.000.00 para que el Concejo local adquiriera predios en la parte alta de la ciudad destinados a las familias que habían quedado sin hogar. El propósito que animó a todos por entonces fue el de trasladar las barriadas que estaban ubicadas bajo la Cota 60 a un sitio donde no corrieran nuevos riesgos. Además, la Comisión Nacional Pro Damnificados —presidida aún por el Gral. Oscar D. Gestido— contribuyó con $ 1:000.000.00 para la edificación.

Por otra parte, una Comisión de Vecinos de Paso de los Toros, había gestionado y obtenido un préstamo de $ 5:000.000.00 del Banco de la República, y pesos 1:000.000.00 con opción a otro de la Caja de Jubilaciones, que también ofreció de inmediato para la construcción de las nuevas viviendas. Esta Comisión reclamó del Concejo local la compra de los predios.

"DECENAS DE MILES DE PESOS A LA CALLE" — No obstante y mientras renunciaba la Comisión Pro Damnificados de Montevideo, la filial Paso de los Toros acordó6 refacción y construcción de nuevas viviendas bajo la Cota 60, sabiendo que las mismas tenían carácter precario y que "era dinero tirado a la calle", según lo reconoció uno de sus miembros el Sr. Mario Nogueira Machado.

—Sin embargo nos dijo éste, nos interesantes de la ban-

do tres meses hacinada en los clubes sociales de la localidad. Al final la población nos abrumó y tuvimos que refaccionar las casas bajo la Cota 60, e incluso construir nuevas.

Así fue que se gastó el millón de pesos de la Comisión Nal. Pro Damnificados. Según se nos informó, más ne un cuarto de millón de pesos fue destinado a la zona que abarcará el embalse de Baygorria.

—Es dinero tirado a la calle, nos dijo el Sr. Tello, ciudadano de profundo arraigo en Paso de los Toros.

Y esa es la impresión general. Ayer domingo, se cerraron las compuertas de la presa de Baygorria, y a la vez la de Rincón del Bonete va aumentando progresivamente el escape de agua. Se calcula que para el 20 del cte., el embalse habrá alcanzado las dimensiones que se previeron en 1953 y que por lo tanto más de cien familias volverán a quedar en la calle.

SIN SOLUCIONES CONCRETAS. — ¿Y los $ 500.000.00 que votó el Consejo de Gobierno para que se poblaran nuevos predios y se abandonara la Cota 60?, fue nuestra pregunta.

—Están depositados en el Banco de la República, respondió el Sr. Nogueira.

Conversando con las gentes del lugar, se llega a la conclusión de que sucedieron durante este año cosas que, desde luego, será necesario aclarar.

La Comisión de Vecinos, según el Sr. Tello, que había ofrecido esos $ 6:000.000 para edificar, "no tuvo el apoyo del presidente del Concejo local", y se desintegró visiblemente molestada. Daba $ 6:000.000 a cambio de que se utilizaran los $ 500.000 enviados por el Ejecutivo con el fin específico. Incluso buscó terrenos apropiados a $ 7.00 el metro, que hoy parecería que el Concejo quiere comprar a $ 14...

Cuando le inquirimos acerca de este punto al Sr. Nogueira, nos responde que de la compra y escrituración de los terrenos quedó encargado "el Sr Volpe, presidente del Concejo Local".

Preguntamos acerca del Sr. Volpe y se nos afirma que "está en Montevideo".

Preguntamos si hay algún terreno en vista, y se nos dice que sí, pero que no se ha podido escriturar en razón de que los propietarios no tienen los títulos.

Conversamos con los propietarios y éstos nos muestran títulos y nos dicen que no han escriturado simplemente porque nadie les ha ofrecido comprar esos terrenos.

—Lo concreto, nos dice el Sr. Chenlo, que el Ejecutivo le dio hace un año al Concejo Local medio millón para que expropiara terrenos destinados a los damnificados, y ese trámite no se ha cumplido hasta el momento: ¿por qué?

LOS QUE SIENTEN EL IMPACTO. — Paso de los Toros está cubierto de severos carteles de UTE, en los que se advierte a la población acerca del embalse de Baygorria y la altura que alcanzarán las aguas. Flota en toda la ciudad una tensión que aumenta paulatinamente. El río es de nuevo quien acapara la atención.

Nosotros visitamos a la gente que vive bajo la cota 60. Se trata de familias tan humildes como numerosas. Las casitas modestamente arregladas, con pralijidad en la mayoría de los casos, albergan a familias de 5, 6 y hasta 12 personas.

Mujeres delgadas y de mirada triste amamantan bebes. Chiquillos descalzos y embarrados deambulan de un lado a otro, y ese andar es tan agitado, que uno no sabe si buscan alrededor de las casas, el milagro de un juguete o la leche o el pan, que las madres, resignadamente dicen que "no hay".

Como "no hay" tampoco —y no ya en la Cota 60, sino en los principales hoteles— ni papas, ni huevos, ni verduras, ni mantecas, ni dulces...

Los vecinos de la Cota 60 nos refieren que han pasado muchas penurias. La mayoría ha quedado sin nada: la inundación les llevó lo poco que tenían. Las amas de casa dicen vivir una perenne angustia: hay gran desocupación, "cada día es más difícil cocinar para todos por que casi no hay con qué, y todo está por las nubes". Ahora, se les suma el serio temor de "que de un momento a otro, a lo mejor esta noche, o mañana o pasado, las aguas nos vuelven a desalojar, y no tenemos donde ir".

Este es el problema fundamental. A más tardar el 20 del corriente, las aguas llegarán a la cota 57.500 o 58. Y de ahí, a la eterna incertidumbre, con el peligro de la inundación en cualquier momento.

Un grupo de afectados, ha formado un Comité Coordinador tendiente a procurar soluciones.

—El Sr. Volpe no nos escucha, nos dice su presidente Sr. Chenlo. Y tenemos el drama encima.

LO PROPUESTO POR U.T.E. — UTE ha procedido a la tasación administrativa de los terrenos y casas ubicados bajo la Cota 60, a fin de expropiarlos. Ello significa, según el Juez de Paz, Sr. Armúa, que Catastro tasará las propiedades de acuerdo a los Aforos de 1953 o 1957. Lógicamente, los vecinos se resisten a este procedimiento que, aunque legal según el Sr. Armúa, a ellos los perjudica, pues no podrán edificar en 1960 si se les paga con valores ya superados.

El Sr. Armúa ha propuesto dos soluciones: una, que los expropiados acepten la tasación administrativa, y que la diferencia resultante entre lo que reciban y el valor del nuevo predio, la abone la Comisión Nacional Pro Damnificados.

Otra, que acepten lo propuesto por UTE y luego soliciten a este organismo el usufructo del bien con carácter precario. Esta última salida no la ven todos con buenos ojos, por cuanto continuarían expuestos a cualquier pequeña crecida del río.

EN DEFINITIVA — Hay cien familias presas de una gran angustia. Hay un cuarto de millón de pesos que se lo llevará la corriente en estos días. Hay — desde hace un año— medio millón de pesos para expropiar terrenos y no hay terrenos expropiados. Hay desocupación, hay carencia de artículos fundamentales, hay mujeres y niños débiles y con hambre.

Hay un profundo pesimismo en Paso de los Toros. Existe la convicción en el pueblo de que hay una mala administración.

(Enviado Especial)

EL Debate.- 7/V/60.-

Debe Expedirse

EN U.T.E. están funcionando una comisión investigadora nombrada para analizar las causas de los accidentes que sufrieron las máquinas del organismo y analizar también las culpas y responsabilidades de los jerarcas. Estamos en condiciones de asegurar que se han obtenido graves comprobaciones. Por lo tanto es imperioso que se pronuncie para sacar la consecuencia del caso. Los saboteadores serán sancionados y sin miramientos porque no es posible tolerar ni admitir que desde la administración y al amparo de la misma se combata a la administración que es combatir al pueblo y al gobierno.

El Debate

7/V/60.-

SOBRE U.T.E.

EL organismo que preside Fonseca ha cumplido con el país. En poco tiempo desaparecieron las restricciones de suministro de energía y se normalizaron los servicios. Pero conviene destacar que no se ha podido mejorar, en lo deseable otros aspectos por la falta absoluta de repuestos motivada por la incompetencia de los jerarcas anteriores que no supieron prever esta eventualidad. Pese a todo, el organismo está en condiciones de coadyubar en la recuperación común. Debate 7/V

El Debate.-

2/5/60.-

VERDADERO TECNICO

LAS pasados publicamos un reportaje al Ing. Fonseca gran Presidente de UTE. Su palabra es el pensamiento de un gran estadista y de un tec nico que conoce sus especialidad y que actúa con patriotismo y dedicación total empeñado en mejorar un organismo hasta hace poco abandonado por la incapacidad de sus jerarcas anteriores. Muchos han sido los obstáculos que debió superar Fonseca y sus compañeros de la mayoría del Directorio. Muchos por obra de la naturaleza y muchos por los sabotajes y las incompetencias de los técnicos subalternos que olvidan su misión específica para dedicarse a otros menesteres. Pese a ello Fonseca es un triunfador. No hace política. Hace obra. La UTE está recuperada cumple con eficacia el fundamental servicio público de suministrar energía y respeta a los funcionarios conscientes y cuidadosos de sus obligaciones. Merece destacar esta gestión que honra a cualquier administración.

EL PAIS

Mayo. 1960.

TRATARON EL PROBLEMA HIDRAULICO DE LAS CRECIENTES DE RINCON DEL BONETE Y LAS OBRAS DE RECUPERACION CUMPLIDAS

En el salón de actos del Palacio de la Luz y con asistencia de numeroso público encabezado por los directores de la UTE, se cumplió la segunda jornada de la III Semana de Electrónica que ha organizado el Instituto de Radiotécnicos del Uruguay.

Las palabras de apertura estuvieron a cargo del Gerente de la División Usinas de la UTE, Ing. Salvador Mason.

Se escuchó después una disertación del Ing. Augusto Hareau, Jefe de Contralor de Obras Hidroeléctricas de la UTE, quien trató este tema: "Problema hidráulico en las inundaciones de abril de 1959 en Rincón del Bonete".

El Ing. Hareau afirmó, en primer término, que desde 1908 a la fecha sólo tres veces fue excedido el caudal de 5.000 m.³ por segundo, en el río Negro. La creciente de abril de 1959 resultó excepcional, habiendo alcanzado la onda de crecida a 17.000 m.³ por segundo. Durante la misma, se llegó al nivel 65,22 en Paso de los Toros, nivel al cual corresponde un caudal de unos 10.000m.³ por segundo. En consecuencia, puede decirse que, a pesar de la regulación que produjo la presa de Rincón del Bonete, la crecida registrada en Paso de los Toros fue prácticamente el doble de las mayores registradas anteriormente, desde 1908.

Luego de recordar las dramáticas jornadas que culminaron

Los ingenieros Hareau y Gil, momentos antes de disertar sobre los problemas creados en Rincón del Bonete, por las crecientes de abril de 1959

con la llamada Operación Terrapien, expresó que no es cierto que el desbordamiento del dique de Bonete por aquella creciente excepcional haya tenido efectos perjudiciales sobre las poblaciones situadas aguas abajo. No obstante haber resultado catastrófica para Paso de los Toros, hay que pensar en lo que hubiera sido la creciente sin la regulación que se operó en el embalse de Rincón del Bonete. Pero es que, además, tal regulación producida por el dique, evitó que en Paso del Puerto el caudal llegara los 10.000 metros cúbicos por segundo; y salvó, también, a Mercedes de una inundación mucho peor.

El Ing. Hareau manifestó, por último, que la excepcional creciente de abril de 1959 ha demostrado la necesidad de reconsiderar los proyectos de las obras hidroeléctricas, de los puentes, y de los planes de urbanización de las poblaciones situadas en las orillas del río Negro o de sus afluentes. En los estudios hechos por la UTE, se ha partido de la base de suponer, en el futuro, una creciente superior a la de abril de 1959, con un caudal máximo de 20.000 m.³ por segundo. Y se ha arribado a la conclusión de que sería posible contener esa crecida dentro del embalse, siempre que los caudales máximos desaguados no excedieran de 7.000 m.³ por segundo, y si los diques que limitan el embalse en Rincón del Bonete y las demás obras aguas arriba se levantaran hasta el nivel previsto en el proyecto original de Ludin. En cuanto a la usina de Rincón de Baygorria, que entrará en servicio durante el mes de julio próximo, la situación es mucho mejor, ya que si se controlan y limitan los desagües de Bonete en la forma indicada, las obras de evacuación de crecidas previstas en Baygorria permitirán desaguar unos 10.000 m.³ por segundo; con todo, se ha procedido a levantar los muros de la usina, para proteger a la sala de transformación.

Posteriormente, tuvo lugar una exposición del Ing. José E. Gil,

Una vista del público que asistió al Palacio de la Luz, con motivo de la nueva jornada de la 3ª Semana de Electrónica

LAS CRECIENTES DE RINCON DEL BONETE Y LAS OBRAS DE RECUPERACION CUMPLIDAS

En el salón de actos del Palacio de la Luz y con asistencia de numeroso público encabezado por los directores de la UTE, se cumplió la segunda jornada de la III Semana de Electrónica que ha organizado el Instituto de Radiotécnicos del Uruguay.

Las palabras de apertura estuvieron a cargo del Gerente de la División Usinas de la UTE, Ing. Salvador Mason.

Se escuchó después una disertación del Ing. Augusto Hareau, Jefe de Contralor de Obras Hidroeléctricas de la UTE, quien trató este tema: "Problema hidráulico en las inundaciones de abril de 1959 en Rincón del Bonete".

El Ing. Hareau afirmó, en primer término, que desde 1908 a la fecha sólo tres veces fue excedido el caudal de 5.000 m.³ por segundo, en el río Negro. La creciente de abril de 1959 resultó excepcional, habiendo alcanzado la onda de crecida a 17.000 m.³ por segundo. Durante la misma, se llegó al nivel 65,22 en Paso de los Toros, nivel al cual corresponde un caudal de unos 10.000m.³ por segundo. En consecuencia, puede decirse que, a pesar de la regulación que produjo la presa de Rincón del Bonete, la crecida registrada en Paso de los Toros fue prácticamente el doble de las mayores registradas anteriormente, desde 1908.

Luego de recordar las dramáticas jornadas que culminaron

Los ingenieros Hareau y Gil, momentos antes de disertar sobre los problemas creados en Rincón del Bonete, por las crecientes de abril de 1959

con la llamada Operación Terrapien, expresó que no es cierto que el desbordamiento del dique de Bonete por aquella creciente excepcional haya tenido efectos perjudiciales sobre las poblaciones situadas aguas abajo. No obstante haber resultado catastrófica para Paso de los Toros, hay que pensar en lo que hubiera sido la creciente sin la regulación que se operó en el embalse de Rincón del Bonete. Pero es que, además, tal regulación producida por el dique, evitó que en Paso del Puerto el caudal llegara los 10.000 metros cúbicos por segundo; y salvó, también, a Mercedes de una inundación mucho peor.

El Ing. Hareau manifestó, por último, que la excepcional creciente de abril de 1959 ha demostrado la necesidad de reconsiderar los proyectos de las obras hidroeléctricas, de los puentes, y de los planes de urbanización de las poblaciones situadas en las orillas del río Negro o de sus afluentes. En los estudios hechos por la UTE, se ha partido de la base de suponer, en el futuro, una creciente superior a la de abril de 1959, con un caudal máximo de 20.000 m.³ por segundo. Y se ha arribado a la conclusión de que sería posible contener esa crecida dentro del embalse, siempre que los caudales máximos desaguados no excedieran de 7.000 m.³ por segundo, y si los diques que limitan el embalse en Rincón del Bonete y las demás obras aguas arriba se levantaran hasta el nivel previsto en el proyecto original de Ludin. En cuanto a la usina de Rincón de Baygorria, que entrará en servicio durante el mes de julio próximo, la situación es mucho mejor, ya que si se controlan y limitan los desagües de Bonete en la forma indicada, las obras de evacuación de crecidas previstas en Baygorria permitirán desaguar unos 10.000 m.³ por segundo; con todo, se ha procedido a levantar los muros de la usina, para proteger a la sala de transformación.

Posteriormente, tuvo lugar una exposición del Ing. José E. Gil,

Una vista del público que asistió al Palacio de la Luz, con motivo de la nueva jornada de la 3ª Semana de Electrónica

para durante el mes de marzo de este año, fueron en total 715. Las víctimas fueron en total 681: 75 muertos y 606 heridos. Como lo hace habitualmente, la estadística indica que la mayor parte de los accidentes fue debida a la no observación de las disposiciones del código de la circulación.

VITORIA. (ANSA). — En la localidad de Castillo, según noticias recibidas, se han reiniciado los trabajos de perforación en busca de petróleo. Lo mismo habían sido suspendidos hace algunas semanas, a causa de la violenta aflorac ion de gas metano, que obligó a cubrir de cemento las paredes del pozo.

SANTANDER. (ANSA). — Se ha

GENI

$4

El Ing. Hareau afirmó, en primer término, que desde 1908 a la fecha sólo tres veces fue excedido el caudal de 5.000 m.³ por segundo, en el río Negro. La creciente de abril de 1959 resultó excepcional, habiendo alcanzado la onda de crecida a 17.000 m.³ por segundo. Durante la misma, se llegó al nivel 65,22 en Paso de los Toros, nivel al cual corresponde un caudal de unos 10.000m.³ por segundo. En consecuencia, puede decirse que, a pesar de la regulación que produjo la presa de Rincón del Bonete, la crecida registrada en Paso de los Toros fue prácticamente el doble de las mayores registradas anteriormente, desde 1908.

Luego de recordar las dramáticas jornadas que culminaron

Los ingenieros Hareau y Gil, momentos antes de disertar sobre los problemas creados en Rincón del Bonete, por las crecientes de abril de 1959

con la llamada Operación Terrapien, expresó que no es cierto que el desbordamiento del dique de Bonete por aquella creciente excepcional haya tenido efectos perjudiciales sobre las poblaciones situadas aguas abajo. No obstante haber resultado catastrófica para Paso de los Toros, hay que pensar en lo que hubiera sido la creciente sin la regulación que se operó en el embalse de Rincón del Bonete. Pero es que, además, tal regulación producida por el dique, evitó que en Paso del Puerto el caudal llegara los 10.000 metros cúbicos por segundo; y salvó, también, a Mercedes de una inundación mucho peor.

El Ing. Hareau manifestó, por último, que la excepcional creciente de abril de 1959 ha demostrado la necesidad de reconsiderar los proyectos de las obras hidroeléctricas, de los puentes, y de los planes de urbanización de las poblaciones situadas en las orillas del río Negro o de sus afluentes. En los estudios hechos por la UTE, se ha partido de la base de suponer, en el futuro, una creciente superior a la de abril de 1959, con un caudal máximo de 20.000 m.³ por segundo. Y se ha arribado a la conclusión de que sería posible contener esa crecida dentro del embalse, siempre que los caudales máximos desaguados no excedieran de 7.000 m.³ por segundo, y si los diques que limitan el embalse en Rincón del Bonete y las demás obras aguas arriba se levantaran hasta el nivel previsto en el proyecto original de Ludin. En cuanto a la usina de Rincón de Baygorria, que entrará en servicio durante el mes de julio próximo, la situación es mucho mejor, ya que si se controlan y limitan los desagües de Bonete en la forma indicada, las obras de evacuación de crecidas previstas en Baygorria permitirán desaguar unos 10.000 m.³ por segundo; con todo, se ha procedido a levantar los muros de la usina, para proteger a la sala de transformación.

Posteriormente, tuvo lugar una exposición del Ing. José E. Gil,

Una vista del público que asistió al Palacio de la Luz, con motivo de la nueva jornada de la 3ª Semana de Electrónica

Subgerente de Obras de la División Usinas de la UTE, quien se refirió al tema: "Recuperación de las instalaciones y obras electromecánicas de ingeniería civil de Rincón del Bonete".

El Ing. Gil describió, ante todo, los trabajos realizados para limpiar y secar los alternadores de las máquinas 1, 2, 3 y 4, trabajos que concluyeron por demostrar la necesidad de adquirir en el exterior un juego completo de bobinados para las mismas. El cambio efectuado permitió que las máquinas 2, 3 y 1 volvieran a funcionar el 21 y 26 de marzo y el 26 de abril, respectivamente. En cuanto a la máquina 4, se está procediendo a cambiar los bobinados correspondientes y es esperado el arribo de los repuestos que la pondrán en condiciones de entrar otra vez en servicio.

Seguidamente, hizo saber que todos los equipos auxiliares que quedaron sumergidos ya han sido recuperados, al igual que los cables de potencia, de control, y de maniobra. En la estación al aire libre, los transformadores fueron movidos por las aguas, pero no sufrieron daños importantes. La estación de servicio, en vez, resultó casi completamente destruida; mas todos sus equipos pudieron recuperarse.

El Ing. Gil refirió, después, que se han llevado a cabo, asimismo, en Rincón del Bonete, diversas obras de ingeniería civil. Las socavaciones producidas al pie del muro del dique de gravedad, aunque no revestían peligro, determinaron la realización —que prosigue todavía— de trabajos de consolidación. Por su parte, las socavaciones originadas en las fundaciones de la central y en el lecho amortiguador, indujeron a construir un muro de separación entre la usina y el vertedero. Ante la erosión progresiva registrada muy cerca del muro de la margen izquierda, se ha encarado —sobre modelos ensayados en la Facultad de Ingeniería— la construcción de una obra de contención. Todos éstos, son trabajos acometidos aguas abajo de la represa. Pero a raíz de la voladura del terraplén, se hizo preciso construir, además, un gran dique de tierra y piedra para restablecer la comunicación terrestre con Rincón del Bonete; también se restableció la vía férrea; y se reparó, en fin, el tramo carretero entre Rincón del Bonete y Paso de los Toros, así como fueron reconstruidas las instalaciones de saneamiento.

Finalizando este acto, el Ing. Hareau

El País

30/IV/60.-

a U.T.E. Acelera los Trabajos Para Normalizar sus Servicios

Con gran celeridad se ha trabajo en la UTE para restituir a normalidad el consumo de energía eléctrica, librándose una dadera batalla en las distintas fuentes de producción del ganismo, que ahora se halla a punto de culminar su obra, con si tres meses de anticipación a las previsiones técnicas dadas conocer oportunamente

Vencidas las dificultades de los dos primeros meses del año, ora, las autoridades del ente están en condiciones de levan- r totalmente las restricciones, que sólo podrían ser reimplan- das temporariamente en los meses de invierno debido a los piezos que normalmente experimentan las máquinas en esa oca. País 30/4/60

Se ha trabajo con ahinco y sentido de la responsabilidad n permanente contacto entre el Directorio de la UTE y la misión de Restricciones que ha informado continuamente rmitiendo que aquel adoptara momento a momento las medi- s conducentes a lograr las economías de consumo imprescin- bles. El presidente Ing Rodolfo Fonseca ha informado que ha asegurado para mayo hasta 190.000 kw., la que se espera evar en breve a 275.000. Se señala asimismo la pronta puesta n funcionamiento de la primera máquina de Baygorria, que n el reacondicionamiento de Rincón del Bonete, ha de satis- cer pronto las necesidades del país.

Por último se destaca la próxima duplicación de las ins- laciones telefónica de Montevideo y la iniciación de los tra- jos para obtener servicios automáticos en diversos puntos el interior, como Salto, Paysandú, Mercedes y Trinidad, así co- o importantes mejoras en las comunicaciones con Buenos ires.

EL País

30/IV/60.-

● BAIGORRIA EN MARCHA. — El Ministro de Hacienda informó ante el Consejo Nacional de Gobierno, que está prevista para el próximo 4 de julio la puesta en marcha de la Usina de Baigorria. El Cr. Azzini destacó el trabajo de la totalidad de los obreros, técnicos y directores de UTE que ha permitido que los trabajos en Rincón del Bonete y Rincón de Baigorria estén mucho más adelantados de lo previsto.

País 30/4/60

El Debate.-

29/4/60.-

REPORTAJE AL PRESIDENTE DEL DIRECTORIO, Ing. FONSECA

Adelantándose al Plazo Indicado UTE Levantó las Restricciones

AUSTERO en sus manifestaciones, tratando que la expresión encuadre dentro del padrón de responsabilidades innegables que corresponden a su jerarquía, el ingeniero D. Rodolfo Fonseca deja —y estamos seguros que él lo desea así— al interlocutor, la impresión de quien solamente orienta sus esfuerzos hacia un logro superior. Aludiendo y contestando en tercera persona a los planteamientos específicos, sus manifestaciones están exentas de estridencias. Parco en el ditirambo, si puede lo elude; prefiere sí, el estímulo o la crítica constructiva. Y el trabajo que, en el caso concreto de UTE, lo ubica en el espíritu que animó a todos y cada uno de sus funcionarios partiendo del Directorio que preside, hasta llegar a técnicos y obreros, en hermosa mancomunión gracias a la cual se pudo restaurar el enorme daño ocasionado por las tremendas inundaciones de abril de 1958.

DOS MESES Y MEDIO DE ADELANTO

En el momento en que la enorme y sacrificada tarea cumplida alcanza el anhelado nivel de la normalización, recabamos la palabra del Ingeniero Fonseca. Sin mayores hesitaciones, yendo al cogollo del tema trascendente, así se expresa concretamente.

De acuerdo con lo previsto, comienza por decirnos adelantamos, felizmente, bastante en el itinerario que nos trazáramos a partir de la dura emergencia. Realmente debo expresar, prosigue el Presidente de UTE, que sobre esas previsiones primarias y que planteáramos oportunamente a las Cámaras de Comercio e Industrias, tuvimos que vencer serias dificultades durante los meses de enero y siguientes hasta llegar, más luego, al camino de bonanza actual; y allí, en el trabajo cumplido por el personal técnico y obrero que mencionara precedentemente, surgieron los verdaderos triunfadores y forjadores, al propio tiempo, de este adelanto de casi tres meses en el lapso máximo que fijáramos originalmente para la recuperación prometida.

EL LEVANTAMIENTO DE LAS RESTRICCIONES

Entendemos que en estos momentos —y ello fue resuelto en la reunión celebrada ayer mismo por el Directorio— la UTE está en condiciones de levantar totalmente las restricciones aunque, ellas, podrían, aún, readquirir vigencia temporal y eventualmente en los próximos meses de junio o julio, al pagarse tributo a los pequeños accidentes, revisión de maquinaria etc., que indica una elemental estadística al respecto. Todo esto, previsible, figura como elemento a tomar en consideración e incide, por consiguiente, en ese marcado justo nivel en que el organismo desarrolló su labor entre producción de energía eléctrica y el consumo y, esta poderosa e inocultable causa, la traemos a colación en el instante mismo en que anunciamos el levantamiento de las restricciones, deseosos de que se valoren todas las circunstancias que juegan en nuestras actuaciones. De todas maneras, dice el Ing. Fonseca, nuestras esperanzas están centradas en la entrada en función de la Usina de Baygorria, destinada a producir una totalidad de cien mil Kvs. por conducto de sus tres máquinas, la primera de las cuales iniciará sus funciones posiblemente en el mes de junio o primeros días de julio y, sucesivamente y en el curso del año actual, habrán de seguirla —como lo puntualizara antes— las restantes, a razón de treinta y dos mil Kws. cada una.

LA "BATALLA TECNICA"

Repito, sigue el Presidente de UTE, que la Comisión de Restricciones informó al Directorio de manera y forma que éste adoptara el criterio correspondiente de manera que podemos asegurar categóricamente que el organismo ha superado lo que denominaríamos la "Batalla Técnica" asegurando al país, el consumo del imprescindible elemento para la demanda de energía que, actualmente y en el pico máximo —mes de mayo— alcanza a 190.000 Kws. cifra que aspiramos elevar para un futuro cercano a la suma más que interesante de 275.000 Kws.

En otro orden de tareas, agrega el Ing. Fonseca, se ha abordado la Licitación para obras y adquisición de materiales imprescindibles de los que, por otra parte, se carecía cuando se hizo cargo de sus funciones el Directorio que presido. Los mismos irán llegando, paulatinamente, al país durante el año actual; por otro lado, también hemos pasado —y ello seguramente, es de amplia divulgación pública— nuestros agudos momentos críticos. Los mismos están ahora, y demás resulta destacar la satisfacción que nos proporciona puntualizarlo así, a la espalda de la "Batalla Financiera" tan ardua, casi, como la técnica. Pienso y así se lo manifiesto expresamente, acota el Ingeniero Fonseca, que no resulta aventurado afirmar que ya la mesa está apoyada en sus cuatro patas... Para el futuro es mucho, indudablemente, lo que resta por realizar; hacer frente entre otros muchos problemas de diversos órdenes, a las nuevas demandas del consumo y crear, por tanto, las reservas consiguientes. Es en base a esto último, precisamente, que activamos la construcción de la Super Usina a levantarse, probablemente —y este aspecto será determinado a posteriori— en los terrenos que las Usinas del Estado poseen en Rincón del Bonete y por cuyo conducto nuestra capacidad de producción será elevada a quinientos megawatts de potencia, a todo lo cual habrá que agregar las unidades de pico y el desarrollo del programa hidroeléctrico de Paso del Puerto.

DUPLICACION DE LA RED TELEFONICA

Por último y dando término a sus interesantes declaraciones, el Presidente de UTE, se refiere a otro no menos trascendente ángulo del trabajo que caracteriza al Directorio que preside; él es el que tiene que ver con uno de los temas que tanto apasiona a nuestra capital y, también, a la República toda: estamos citando al problema de los teléfonos. En este sentido, terminante en sus aseveraciones, el Ing. Fonseca expresa que las obras de ampliación de la red telefónica ya están iniciadas en base al préstamo del D.L.F. y que al término de las mismas, prácticamente, se elevarán al doble las actuales instalaciones de Montevideo lográndose, de este modo, el desiderátum en torno al complejo reclamo popular. Pero es que hay más, aún; el intenso trabajo y la preocupación de UTE no se circunscribe tan sólo a Montevideo y este es el instante en que el Directorio se encuentra abocado a la automatización de las redes del Interior —Salto, Paysandú, Mercedes, Trinidad, así como a la perfección de nuestras comunicaciones inalámbricas con Buenos Aires.

Sintetizadas, así, las manifestaciones del Presidente de UTE justo en el momento en que tras una ardorosa y fructífera labor, el organismo que preside supera una de las más difíciles y duras batallas que había debido enfrentar el Ente al través de su existencia toda.

EL Debate

29/IV/60.-

Azzini Señaló la Importancia de la Labor de Recuperación de UTE

Debate 29/4/

El señor Ministro de Hacienda informó al Consejo acerca de dos asuntos. Señaló en primer lugar que con respecto al régimen de compensaciones de deudas atrasadas de particulares con el Estado, autorizado por Ley, podía informar que se ha recaudado un total de siete millones y medio de pesos y se están abonando compensaciones por el mecanismo de los cheques de compensación. El sistema pues, está en marcha con buenos resultados.

TRABAJOS DE RECUPERACION DE U.T.E.

En segundo término, el Ministro señaló a la atención del Consejo la importancia de que los trabajos de recuperación de la U.T.E., tanto en las turbinas de Rincón del Bonete como en Rincón de Baigorria estén mucho más adelantados de lo previsto, debiendo poner de manifiesto que esa labor en la que desde el Presidente del Directorio y los miembros del mismo, hasta el último obrero, sin olvidar el esfuerzo de los técnicos, todos han cumplido con su deber, demostrando sin alharacas pero con su tenaz y eficiente labor, su pleno sentido de la responsabilidad.

Ante una pregunta del señor Consejero Batlle Pacheco, expresó que la puesta en marcha de la Usina de Baigorria está prevista para el día 4 de julio próximo.

EL PAIS.-

28/IV/60.-

U. T. E.

LEVANTAMIENTO DEL REGIMEN DE RESTRICCIONES DE ENERGIA ELECTRICA

Se lleva a conocimiento de la población, que habiendo entrado en servicio la Máquina Nº 1. de la Central Hidroeléctrica de Rincón del Bonete y disponiéndose, por consiguiente, de mayor potencia de generación, el Directorio de la U.T.E., haciendo uso de la facultad que le confiere el Art. 13º del decreto del Poder Ejecutivo de fecha 25 de febrero de 1960, ha dispuesto que a partir de las 0 hora del día 29 del corriente, queden sin efecto las restricciones vigentes en la utilización de la energía eléctrica de uso industrial, comercial y doméstico, salvo en lo referente al uso de equipos de calefacción eléctrica domiciliarios. la que por ahora y hasta nueva disposición, **no podrá ser utilizada entre las 19 y 21 horas.**

Hasta tanto no se disponga de la cuarta unidad de Rincón del Bonete, se comunica a los señores suscritores, que al efectuar inspecciones de rutina de las máquinas, y/o interrupciones estadísticamente previsibles, podría limitarse —en esas circunstancias y momentáneamente— el suministro de energía eléctrica.

OFICINA DE PRENSA

Montevideo, Abril 28 de 1960. —

EL Debate.-

28/IV/60.-

U. T. E.

Debate

NUEVO AVISO

Embalse de Rincón de Baygorria

Con motivo de haberse acelerado las obras que se realizan en Rincón de Baygorria, la Administración General de las Usinas Eléctricas y los Teléfonos del Estado hace saber que a partir del

DIA 8 DE MAYO

del corriente año se iniciará la inundación total del área destinada a la formación del lago artificial que servirá a la Usina Hidroeléctrica de Rincón de Baygorria en lugar del día 20 de mayo como se había anunciado. Dicha inundación llegará a la ciudad de Paso de los Toros y en el Centro Poblado Centenario a la Cota ÷57 m. aproximadamente.

OFICINA DE PRENSA

Montevideo, abril 28 de 1960.

EL Plata.—

27/IV/60.—

El Turbogenerador No. 3 Entró Ayer en la Red

Plata 27/IV/

La Turbina Nº 3, cuya recuperación se realizó siguiendo un sistema planificado por técnicos de U.T.E., fue puesta en la red ayer a la hora 16 y 50. Si esta prueba resultara exitosa, seguirá en la red hasta que las otras dos sean rebobinadas y posteriormente también sufrirá el proceso de ese recambio. Como se recordará, el intento del secado de las otras máquinas se había realizado de acuerdo a normas indicadas por el ingeniero estadounidense, pero las pruebas fracasaron totalmente. Los ingenieros de U.T.E., Scaron y Silva, propusieron otra fórmula, la que estudiada en los laboratorios, dio margen suficiente como para que se intentaran los procedimientos aconsejados. Ayer, se fue llevando la máquina hasta los 8.000 kilowats, respondiendo satisfactoriamente. Esta mañana, tuvimos oportunidad de conversar con el Presidente del Directorio de U.T.E., ingeniero Rodolfo Fonseca, quien nos manifestó que a las 11 horas el turbogenerador estaba marchando con una carga de 15 mil kilowats y que muy probablemente en las últimas horas de la tarde se elevaría a 20 mil kilowats. En lo que respecta a la Turbina Nº 2, no ha presentado ningún inconveniente y sigue generando sus 30 mil kilowats. A los efectos de presenciar estos acontecimientos y la marcha de los trabajos recuperativos de las otras turbinas, así como las obras de Rincón de Baygorria, mañana se trasladarán a esos lugares, miembros del Consejo de Gobierno, Ministros de Estado y autoridades del Directorio de U.T.E.

EL Plata.-

24/4/60 -

Entrará en la Red, la Turbina 1

Plata 24/4/60

Los trabajos de rebobinados de la Turbogeneradora Nº 1 de Rincón del Bonete, están próximos a finalizar.

En efecto, los primeros días de la semana entrante, esa máquina seguramente entrará en funciones y comenzará a generar energía eléctrica sumándose así a las números 2 y 3. Esta última, secada mediante procedimientos empleados por los ingenieros de Ute., sigue respondiendo bien, y genera actualmente 25 mil kilowats, sin problema alguno.

El próximo miércoles 27, llegarán a nuestro país, los repuestos para rebobinar otra turbina. Como se han sacado las bobinas de la máquina Nº 4, se aprovechará entonces esa situación para efectuar el rebobinado de ese turbogenerador, por lo que a mediados de junio, podría quedar también esa Turbina librada al servicio.

Con lo que quedaría únicamente por rebobinar la máquina Nº 3, para que la Usina Hidroeléctrica de Rincón del Bonete quede con todo su potencial igual a nuevo. Y esa situación se concretará, una vez lleguen a Montevideo los repuestos que se han pedido en su oportunidad, a los fabricantes en los Estados Unidos.

El Debate

20/IV/60.

Debate 20/4

Gestión de U.T.E.

OFICIALMENTE el organismo que monopoliza el suministro de energía a terceros, anuncia que se limitarán las restricciones de energía impuestas por los hechos de las inundaciones. En poco tiempo, sin estridencias, el Directorio de U.T.E., ha cumplido con sus obligaciones. En forma ejemplar y desafiando las incomprensiones inclusive de algunos técnicos que sabotearon la nueva administración. Pese a los saboteos, todo marchó adelante y la población tendrá energía. Y energía en abundancia como hasta ahora nunca había tenido.

EL País.-

18/IV/60

Reportaje Telefónico

País 18/4

SOBRE CONSUMO DE ELECTRICIDAD

A lo largo del curso de la semana pasada, circularon con insistencia rumores relativos a que en el día de hoy, se levantarían las restricciones al consumo de energía eléctrica. Los mismos encontraban su justificación en el hecho de que toda la semana anterior fue considerada como feriado —y sometida a un régimen de privilegio— a los efectos de la iluminación de los comercios y establecimientos públicos. Lo cual equivalía a un levantamiento parcial de las restricciones vigentes según el decreto del 25 de febrero de este año.

Confirmando —por lo menos parcialmente— esos rumores, a partir de hoy, y de acuerdo a los términos de un comunicado oficial cuyo texto damos por separado, se han establecido importantes modificaciones al consumo de energía eléctrica.

Con respecto a estas modificaciones, el Presidente del Directorio de la UTE, Ing. Rodolfo Fonseca, nos destacó que las limitaciones al consumo que se levantan hoy, son las que afectan al que se realiza —en todos los sectores— entre las 10 y las 12 horas.

La única restricción que se mantiene totalmente es la que se refiere al uso de electricidad para la calefacción de ambientes, prohibición que se sostiene en todos sus términos.

También continúan en vigencia —aunque atenuadas— las que se relacionan con el alumbrado y consumo de energía, que se realiza de lunes a viernes, entre las 19 y las 21 horas.

Nos aseguró el Ing. Rodolfo Fonseca que el Directorio de UTE se propone estudiar en el curso de la semana que se inicia, las posibilidades de aumentar la energía librada al consumo, buscando llegar —en el menor plazo— a un régimen de completa normalidad en el abastecimiento. Claro está —agregó— que esto depende fundamentalmente del éxito con que se realicen los trabajos tendientes a poner en funcionamiento a los turbo-generadores de Rincón del Bonete. Tarea llena de dificultades, no obstante lo cual, tenemos la esperanza de que puedan producirse novedades de interés al respecto, antes de los primeros días del mes próximo.

EL PAIS

18/IV/60.-

El Gran Milagro

País 18/4

ACCION DE GRACIAS DEL PUEBLO HEROICO

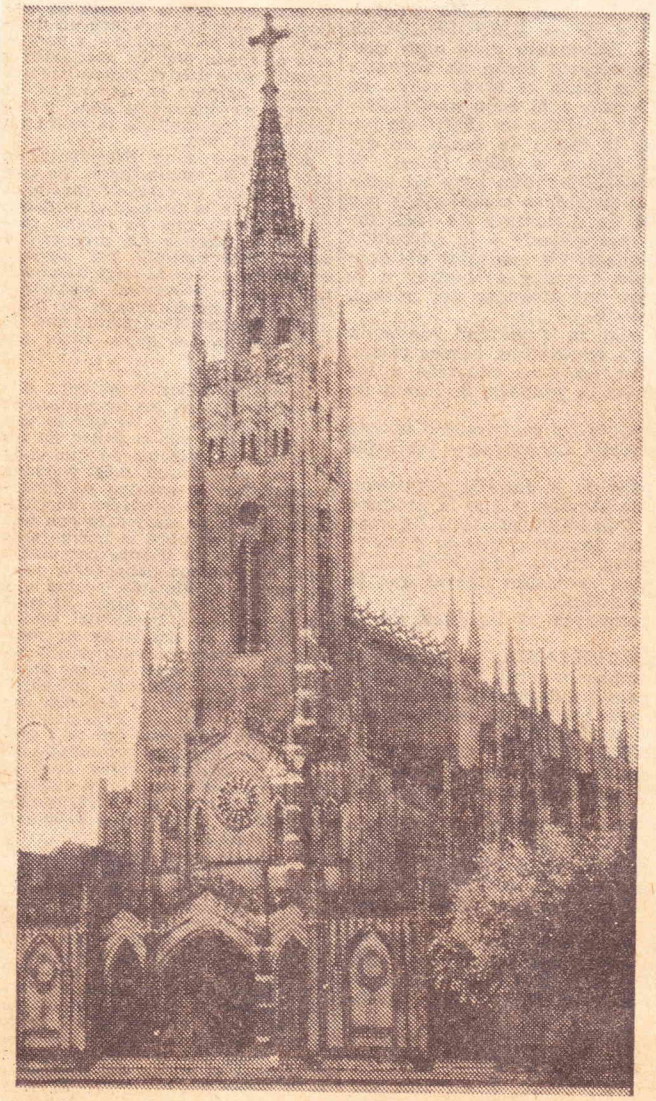

CERCA de tres mil personas se reunieron ayer frente a la Iglesia de Paso de los Toros en un acto emotivo, solemne. El pueblo que fue llamado "maldito" en un momento de desesperación, pero que tuvo la fe suficiente y el alto coraje de aguantar la tragedia para resurgir más fuerte y más hermoso que nunca, realizó una ceremonia tocante. Los creyentes agradecieron a Dios por la infinita gracia de su supervivencia. Los que no creen en Dios, igualmente miraron hacia arriba en la seguridad de que un milagro tal vez había salvado al pueblito querido.

Hacía un año que las aguas de la represa habían desbordado los muros y el peligro se cernía sobre la villa. Fue cuando se dió la orden dramática: había que dejar todo allí; en pocos minutos, la población fue evacuada en medio de escenas de espanto y de dolor. Las familias se separaron, los hijos perdieron a sus padres, los seres queridos se dispersaron por todo el país, muchos convencidos de que jamás se verían —era el momento del espanto y de la confusión—, otros con la esperanza, tal vez remota, de que aquello no era otra cosa que un instante de desorientación, de miedo, al que seguirían algún día las horas de paz. Creían ellos también en el gran milagro. Creían en la seguridad eterna de sus hogares, en la dicha de sus familias. Creían en Dios. Creían en algo superior aunque ellos no le llamaran Dios. Creían, pues, en el gran milagro. Ayer el pueblo se reunió frente a la iglesia para, en acto simbólico, decir públicamente de su felicidad y de su agradecimiento. Padres, hijos, madres, hermanos, estuvieron reunidos allí, en la calle 18 frente a Sarandí, mirando hacia la alta cruz mientras el Padre Franco les hablaba con frases encendidas y el Dr. Zerboni marcaba para la historia el acto de socrificio del pueblo heroico.

La felicidad ha descendido sobre el querido pueblo. Que sea para siempre. — Davy.

EL Debate 18/4/60-

Modificáronse Ciertas Restricciones Para el uso de Energía Eléctrica en la Ciudad

En una de sus últimas sesiones, el Directorio de la U.T.E., —haciendo uso de la facultad que le confiere el Art. 13º del decreto del Poder Ejecutivo de fecha 25 de febrero de 1960— ha establecido las modificaciones siguientes en el régimen de restricciones en el consumo de energía eléctrica determinado por dicho decreto:

ART. 2) Inc. B).— Las industrias de 1 y 2 turnos no podrán utilizar energía de la U.T.E., entre las 19 y las 21 horas.

ART. 7).— Vidrieras y luminosos.— Se permite su encendido de lunes a viernes, salvo entre las 19 y las 21 horas, siendo su uso libre los sábados, domingos y feriados.

ART. 9).— Continúa en vigencia, con las modificaciones que a continuación se detallan:

C) Bancos oficiales y privados, Caja de Jubilaciones e Instituciones similares. Entre las 19 y 21 horas, podrán utilizar energía de la U.T.E. en dispositivos de alarma y seguridad, equipos de contabilidad mecanizada y 30% en alumbrado, siendo su uso libre durante el resto del día.

E) Cines, Teatros, Circos, Parques y Salas de Diversiones, Clubes Sociales y Deportivos. Podrán utilizar energía de la U.T.E. en proyectores, equipos de escenarios, de renovación de aire y refrigeración, diversiones mecánicas, radioreceptores, pasadiscos y un 30% del alumbrado como máximo.

F) Comercios en general.- Entre las 19 y 21 horas, podrán utilizar energía de la U.T.E. en refrigeradores para la conservación de alimentos y para ascensores y el 30% del alumbrado. Esta disposición comprende a todos los comercios no especificados en el presente artículo.

G) Hoteles, restaurantes, casas de comida, estaciones de servicio, garages, pizzerías, talleres de televisión y fotografías, deberán reducir el alumbrado al 50% y al mínimo indispensable la utilización restante.

H) Confiterías, Heladerías y Bares. Rigen las restricciones anteriores, permitiéndose entre las 19 y 21 hs. la utilización del 30% del alumbrado.

I) Servicios de reparación y mantenimiento en general, talleres de reparaciones, gomerías, lavaderos, tintorerías, establecimientos de almacenaje y tratamiento de materiales, talleres domésticos, talleres de cinematografía. Deberán reducir el alumbrado al 50%.

J) Boites y bailes. Sólo podrán utilizar energía de la U.T.E. para accionar refrigeradores para la conservación de alimentos, proyectores, radioreceptores y pasadiscos, y a partir de las 21 horas también para el alumbrado.

K) Peluquerías.— Podrán trabajar sin otra prohibición que la del uso de la calefacción eléctrica.

L) Espectáculos Deportivos Públicos. Podrán utilizar el alumbrado con energía de la U.T.E., después de las 21 horas. Antes de esa hora, se permitirá sólo el 50% del alumbrado.

ART. 10).— Para la utilización de la energía de la U.T.E. en las casas de familia, regirán las siguientes normas:

A) Alumbrado.— Entre las 19 y 21 hs. no se permite encender más de una lámpara en un mismo ambiente, salvo casos especiales debidamente autorizados.

B) Calefacción de Ambientes.— Se mantiene su prohibición.

C) Refrigeradores para conservación de alimentos, receptores de radio y televisión, ascensores y bombas de agua. Podrán utilizarse a cualquier hora. El uso de los ascensores deberá reducirse al mínimo indispensable.

D) Otros aparatos (planchas, cocinas, lavadoras, calentadores de agua, etc.). No se podrán utilizar entre las 19 y las 21 horas.

Se destaca especialmente en la resolución adoptada, que continúa en vigencia, hasta nueva disposición, el inc. A) del Art. 9º del decreto mencionado, por el cual se prohibe por ahora con carácter general el uso de equipos de calefacción eléctrica de ambientes.

EL Día.-

17/IV/60.

A UN AÑO DE LA EVACUACION DE PASO DE LOS TOROS

Día 17/4

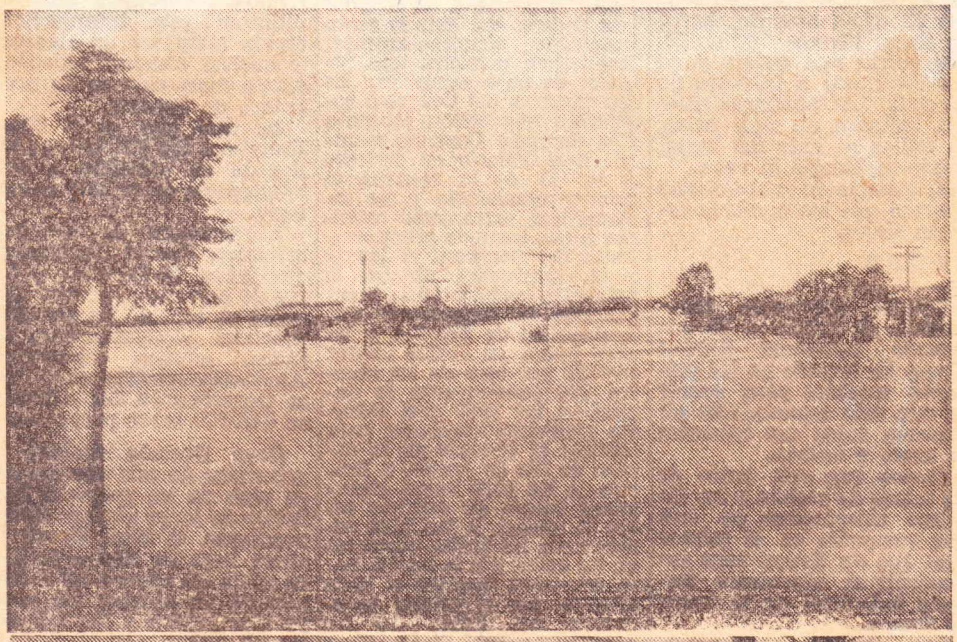

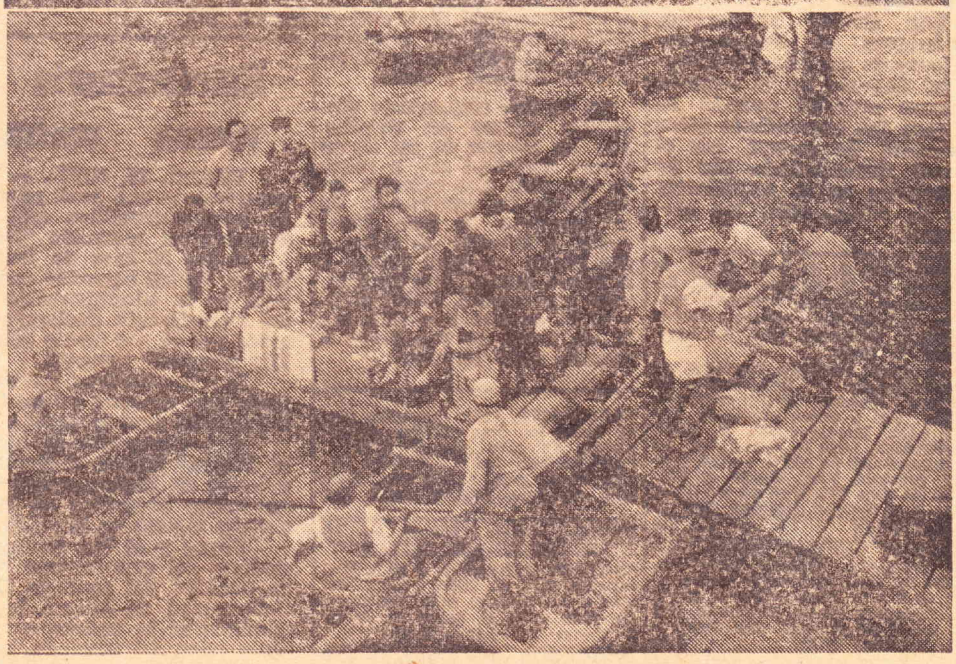

Arriba, las aguas cubren el camino de entrada a la ciudad. Luego, un aspecto de la dramática retirada de la población de Paso de los Toros

El "Comité de Evocacion y Agradecimiento" entidad recientemente constituída en Paso de los Toros, ha organizado para hoy domingo una serie de actos con los que conmemorará el primer aniversario de la dramática evacuación de la ciudad, en las circunstancias por todos recordadas.

La población de Paso de los Toros revivirá pues, saltando sobre un tiempo que no ha desdibujando las imágenes de una triste jornada, aquella peregrinación que hace un

gonistas se habrán de suceder, a ritmo vertiginoso aquellos minutos de angustia, de zozobra, de incertidumbre.

Hoy todo ha vuelto a la normalidad. Paso de los Toros por un momento desierto de toda pulsación humana, ha ido retornando a la vida.

Ese pueblo que en un instante tuvo que abandonarlo todo, se ha encarado con la realidad, de frente, con estoicismo, prodigándose en sacrificios. Animado por un espíritu que no llego a quebrar la contingencia más dolorosa,

y éstos han dado sus frutos. Y esos esfuerzos recibieron el estímulo y el concurso de una generosa y amplia colaboración nacional e internacional.

Los actos de hoy, tienen por sentido —ese es el que le han dado sus inspiradores— agradecer a todos aquellos que acudieron en ayuda del pueblo de Paso de los Toros: a las Fuerzas Armadas, a la Cruz Roja, a la Comisión Nacional Pro Damnificados y a la nación entera, que en un noble gesto solidario estuvieron desde la primera hora al

El Plata

16/4/60.-

LAS REPARACIONES EN RINCON DEL BONETE

Plata 16/4

Como de cierta publicación de un colega matutino, parecía surgir una contradicción entre opiniones originadas en la propia U. T. E. sobre la posible duración de la turbina Nº 3 reparada y puesta en marcha en Rincón del Bonete, realizamos averiguaciones y consultas a tal respecto, habiendo arribado a las siguientes conclusiones.

Pocos días después de entrar en funcionamiento la turbina Nº 2, que fue rebobinada, U. T. E. puso en marcha la Nº 3, que había sido sometida a un procedimiento de secado ideado por técnicos del instituto, con buen resultado, a pesar de que la técnica extranjera en la materia, descartaba toda posibilidad ed éxito. Aunque al principio se pensó que la turbina así rehabilitada duraría poco tiempo, el caso es que actualmente la máquina está generando energía en cantidades casi normales y sus condiciones de aislación han mejorado, lo que permite juzgar con más optimismo el posible tiempo de buen funcionamiento, aunque, para que no hubiese problema, bastaría con que se mantuviese en marcha hasta la rehabilitación de la Nº 1 que actualmente está siendo rebobinada.

El resultado positivo obtenido con la turbina Nº 3, ha determinado que, actualmente, se esté sometiendo al mismo método a la Nº 4, con la intención de ponerla en marcha mientras llegan los repuestos para proceder al rebobinado de ambas máquinas.

Y si, a pesar del éxito del sistema del secado, igualmente se proyecta poner a nuevo todas las turbinas, ello obedece a que estando estimado en 30 años el término máximo de duración de tales máquinas, las del Rincón del Bonete ya llevaban en actividad más de la mitad de dicho término cuando se produjo la inundación, que por fuerza tiene que haber afectado sensiblemente, además, sus condiciones de durabilidad.